明治三十九年十月廿日第三種郵便物認可 中華郵務局特准掛號認為新聞紙類

盛京時報

大正十四年一月三十日

◎本報價目◎ 每張銅幣八枚 每月現大洋八角
▲外埠連郵價目 每月現大洋九角五分 半年現大洋五圓貳角 全年現大洋拾圓
▲告白刊資 一行五號字十五字起碼 一日現大洋壹圓 長期另議

發行人 宮川貫作 編輯人 菊池貞二 印刷人 石原庄太郎 發行所 盛京時報社 盛京時報支社

中日紀祝大典休刊

陰曆一月七日

選論 善後之警戒

(一)

善後會議行將開幕矣。該會議應以言論行之。而言論之根底。又不可不置於政見也。若夫蔑視言論。以陰謀爲事。不以政見爲背景。而以兵力爲後援。壓迫他派。則善後會議之本旨。將因之抹殺矣。就現在之情勢觀之。以政見言論臨善後會議者。固不乏人。然難保無用陰謀權術以制奇勝者。至於擁兵力以圖操縱會議之形跡。雖尚未發見。然亦難保無以實力爲後援。扶植地盤者。善後會議之暗礁。其在於此乎。深望朝野人士注意之耳。

(二)

夫會議之本體。乃以政見爲根底之言論戰。故其中發生政黨的團體。實屬不得已之趨勢。現在具政體之形體者。厥惟國民黨一黨。未見其他。善後會議會員中。雖有安福政學研究等系。雜在其間。然均不得爲政黨也。縱令稱爲政黨。但現在當面之問題。無決定政見之所。況無公示者耶。故世人不可以爲政黨也。近聞有爲擁護執政政府組織大政黨之計畫。此說縱令爲誤傳。然懷抱如斯計畫。亦屬當然之事勢。即吾人亦係希望政黨之出現者。況相傳組織該政黨之主腦者。皆屬當代第一流之政治家或思想家。其學識見。均勝任新式政黨之首領耶。但欲組織之。宜依政黨。糾合同志。不可汲汲於集合朋黨。湊齊頭數而已。夫此次會議之目的。在於革新政治。固不待言。從來政治所以腐敗之原因。乃由於議員之腐敗。蓋彼等並非組織眞正政黨。只汲汲於集合朋黨故也。此次以革新爲宗旨列席善後會議者。不可不有一脫從前腐弊之覺悟也。

(三)

善後會議之表決。由於多數。因之議場內外。行將發生政黨的競爭。似可預想。且爲當然之結果也。雖然際此競爭最宜注意者。即政府或各黨幹部。不可以金錢或利權等之好餌。立結束自派之計畫是也。回憶昔日議會弊害之最大者。主在此點。此弊害之最大且最露骨者。即所謂賄選是也。抑邇來每値一問題。必發生賄選案。無賄賂之處。恒不發生問題也。及窮此流弊時。而議會陷於自滅之運。政府亦不得不窮死矣。蓋最助長此流弊者。即政府故也。執政政府爲革新政治之先聲。所有從前之弊害。不可不完全改良。殊於革新政治第一步之善後會議。不可不格外嚴重防止此弊害也。夫在該會議最易發生之弊害。即以金錢利權買收同意票是也。執政政府若陷於此弊害。則與賄選無異。而建設新政之主旨。將因此熄滅矣。是故在議場宜堂堂以主義政見爭之也。吾人今日未見執政政府有如斯陋態。不覺惹强人意。故玆指摘最易發生之弊害。切望政府勿陷於此弊害而已。

段請王正廷爲駐俄大使

王已附條件允諾

據可靠消息。段前囑沈瑞麟勸王正廷之駕。請王就駐俄大使一職。王初時辭之甚力。但最後。則表示可以就職之意。唯謂就職時期須俟外交總長就職之後。據聞王之所以附條件承認。實有不得已之苦衷。蓋王本不就駐俄大使一職。而因段祺瑞之致勸。勢又不能不允。然允之之後。則段必贊成其留京辦理中俄會議事宜。而不令其赴任。是本人名雖爲駐俄大使而實則行使外交總長之職權矣。因此之故。乃決計以俟外長有人再行就職爲言。一面表示非不爲執政府帮忙之意。又一面則表示不欲以駐俄大使之名而居外交總長之實云。

籌備中之國民會議

▲協進會開成立會 ▲促成會組織分會

國民會議協進會。二十日下午二時。在米市大街青年會舉行成立式。會場綴以松花彩牌。場內高懸各國國旗。到會有林長民許世英代表湯漪等七百餘人。座爲之滿。推康洪章主席。周長憲宣告開會。奏國樂。全體起立。向國旗行三鞠躬禮。宣讀成立式祝詞。來賓致祝詞。主席致開會詞。大意謂中華民國主權在民。當此善後會議將制定國民會議規則之會。國民宜急起直追。有所組織。以盡督促之責。將來國民會議如果開成。則從事選舉。亦爲國民應有之義務。故由同人以各個爲單位。成立國民會議協進會。以發揮眞正之民意云云。次來賓演說。湯漪發言。略謂中華民國十四年來。內亂延長。各方之倡統一論。或護法論。或聯治論。皆以兵力爲爭奪權利之唯一武器。現在北方居然有所謂國民會議之聲浪。足爲民意戰勝武力之表徵。政府所召集之善後會議。吾人當使之不能影響於國民會議之組織。當以省爲單位。兄弟爲主張聯法之一人。故主張以省爲單位。而組織國民預備會議協進會之章程。有各省組織分會之規定。兄弟狠希望其成立云云。次林長民發言。略謂。國民會議。即人人有列席發表意見之權利。但此種辦法。無論何國皆不能辦到。祇須所參預會議之代表。能得國民之總意。即爲可以代表之二區別。有區域代表。有職業代表之二種。但兄弟主張此項會議。仍須由地方自治團體。職業團體。選舉代表。本會主張。亦如此。實爲先得我心云云。次熊粹英演說。任可澄。胡石青。謝復初等演說。至下午六時。始宣告散會云。

陳樂山通電去職

謂奉命而來 待命而去

陳樂山於日前發出通電。聲明奉命去職。其電文如下。

樂山無狀。駐師江浙間者十餘年於玆矣。軍人之義。保衞人民。服從命令。天職所在。不知其他。去歲齊氏稱兵。慮公下野。樂山身在行間。不敢自弛其責。引罪投効。委代去官。馳赴都門。束身待譴。寬其前愆。亦以相從患難。雅荷歡迎。用是勉策駑駘。重來舊地。冀與當地同袍。共體時艱。聿修舊好。當將背日諭令陶當佈聞。私謂微誠不難共諒。不意浙督孫氏。別有野心。開釁見忌。乘樂山下車伊始。即舉重兵。襲我防地。將士憤激。咸欲揮戈。樂山以爲奉檄長四師。非以敵孫氏。況當劫灰未冷。物業凋零。風雪殘年。何堪再擾。急飭所部。讓出原防。退集蘇境。一面電呈中央。候令解決。詎可完成孫氏保境之業矣。不意孫氏越境行師。退踪掩擊。別遣大隊。繞出浦南。援我側面。水陸交逼。晝夜環攻。徼特商民。呼籲之聲。置若無覩。儼如充耳。即以執政頒日諭令熄燼。制止雙方軍事行動。而亦置若無睹。抗不遵從。惟知以捕風捉影之談。恣爲狂噬。以封豕長蛇之性。力逞凶鋒。樂山自愧誠信未孚。遘此橫逆。仍以爲執政命令不可違。地方輿情不可拂。但令將士。布防自衞。毋須反攻。旋即退向泗涇青浦方面。以待中央之後命。經過情形。孰曲孰直。當代賢豪。諒所洞察。須知四師直隸中央。師長任免之權。中央自有權衡。非孫氏所當干預。樂山奉諭而來。何言假託。接任方始。何有陰謀。況旣移師蘇境。即有非法行爲。蘇省自有長官。尤非孫氏所當越俎。入冬以來。四師衣糧多缺。兵氣不揚。且前次戰時之傷兵。死事之遺族。煢苦無依。尤堪憫念。樂山忝長四師。義難坐視。小散私財。賚其困乏。此亦武夫任事之愚忠。何名賄賂。孫氏芻狗人民。弁髦政府。旣私浙士。又伺蘇疆。臥榻之旁。不容鼾睡。故其對於樂山。嫉之甚於寇仇。攻之不遺餘力。遂使松屬繁富之地。市里爲墟。重罹浩劫。一路之哭。慘不忍聞。百里之間。幾無完土。誰爲爲之。而令至此。此孫氏所當完全負責。而樂山所附膺乖沸。欲解免而無從者也。近世軍閥。恃軍隊爲爪牙。以供爭城略地之用。殺機一啓。流毒無窮。以此身陷入旋渦。亦不欲以此師爲人利器。天日在上。此志不移。現樂山奉命而來。待命而去。旣不願經電請辭職。業蒙執政照准。除將職務委由步七旅方旅長先暫代外。謹布腹心。惟諸公實昭鑒之。陸軍第四師師長陳樂山號印。

中央擴充航空計畫

▲三路幹線之擬議

航空署長何遂。於前日返京。致力於航空一切計劃。如西北航綫之延長。及航運之籌劃。已在進行中。其總站擬設於洛陽。航路則分爲西北。西南。正北。三路綫。其西北綫。(即延長的)經陝州西安蘭州甯州以達於伊犂。尙擬再由伊犂延長至安集延。(譯音)以冀漸趨於國際航空事業。至西南綫則經南鄭(陝南)廣元(川境)以達於成都重慶等處。而與長江航運相連絡。北綫則經太原綏遠。以達於庫倫恰克圖等處。至何署長之決定如是計劃者。因驗於以上各處交通之不便。平時運輸之延擱。有經數月而始達者。若此計劃可成。則於一二月間即可達到。交通既便。費用亦省。且吾國航空事業之創始。由借外欵而來。若不圖航運之發達。則航署殆成消費之機關。該項借欵。將永無償還之日。且異日商運發達後。除償還借欵外或有盈利之可圖。冀將此盈利。再行擴充其他之航綫也。何署長旣決定實行上述之計劃。故極力主張航空祇限於商運。反對用於作戰。因航空實爲交通事業之一種也。至執政府亦鑒於航空事業之必須整頓。擬予盡量之援助云。

政府否認張宗昌督蘇

▲已先派往軍餉十萬元

勢如破竹之奉軍。現在究至何地。據執政府所接報告已克無錫。齊軍業已全部退至蘇州。不過孫傳芳欲色態度。迄未明瞭。但執政府昨曾仍由軍務總發電致孫。請同各省協緝齊燮元。惟其實際情形。尚無從證實。惟此次張宗昌率奉軍南下。轉戰蘇省鎮江丹陽常州次第收復。厥功甚偉。蘇皖魯剿匪總司令一席。有虛名而無地盤。殊不足以酬戰功。盧永祥心不自安。來電辭江蘇軍務督辦之職。隱在讓張。而據執政府消息。當局已責成張宗昌專力平息退亂。將來即任其實行剿匪。督蘇之說。絕對不確云。

又訊。江蘇戰事發生後。軍需孔亟。索餉之電。不絕于途。閩財部方面。除于連日業已匯欵若干往蘇外。昨又繼續匯去現欵十萬元。以資接濟云。

意使對庚子賠欵之表示

據交民巷消息。意大利公使日前對人談話。述及拳亂賠欵問題。謂當一九〇一年分配時。意國分得九九。八一三。七六八七五金佛郎。一九一七年中國參戰。遂得停付賠欵五年。戰後中國內部紛亂。直至一九二二年。始繼續繳付。故中國對意賠欵之付給。實已展緩七年。目下每年付五。四三〇。七一一。九〇金佛郎。未付者尙有三八。〇〇〇。〇〇〇金佛郎。法比兩國之地位。實際上與意同。但有一異點。法比係彼等之國家爲債權者。意國方面。則債權者。爲某某公民。而非對意大利國家。中國所欠拳亂賠欵。乃對意公民而欠。非欠意國。意政府不過爲付欵之媒介。而我政府旣必須以金佛郎付我國民。故吾人對於中政府亦必須取得金佛郎也。又退還賠欵作教育費一層。美國倡之于先。英法今亦有同意之表示。但意國並未議及。亦因上述理由之故。蓋意政府對於在北京上海天津之意國商行個人及在全中國之意教士。不過爲代理人。彼等于拳亂中喪失生命財產。故吾人亦與法比相同。必須中國政治家責法國以不批准華會條約爲償付金佛郎而勿付紙幣也。按中國要挾金佛郎之具。而意國則已批准華會條約。故華人不能以此相責。惟中國如允許法國金佛郎。則對於比意兩國亦不能不以金佛郎付給。故彼此交涉雖名不相涉。却互有影響

廣告

青島 上海行 ▲榊丸 一月二十九日 ▲西京丸 二月四日 (滿鐵航路船)
天津行 ▲天潮丸 ▲濟通丸 一月三十日 ▲長平丸 二月一日
龍口行 (往復共旅順不行) 二月一日
大阪 神戶行 ▲湘平丸 二月一日 ▲長順丸 二月四日
大連汽船株式會社 電話代表番號四一八五番
奉天 東關商客取扱店 圓丸二商會 電話四二六四、五八八八番

聲明敗子
敬啓者。長子王殿春字遜東又字伯雷性好冶遊。不聽管束。於月前私攜錢物潛逃無踪。凡屬戚友。並在外無論何處何人。切不可容留。如若容留與敝人無涉。甚或借詞撞騙及不法行爲。敝人一概均不承認。恐未週知。特此登報聲明
瀋陽王聘儒啓

程科甲謹啓
敬啓者民國十四年一月二十一日即甲子十二月二十七日爲長子經世完婚備帖恭請外恐有遺漏特此登報奉聞

奉天紡紗廠廣告
本廠定於陽曆三月十日上午十時在本廠開股東會務望各募股機關照章推定股東代表屆期蒞臨爲荷

聲明作廢
遺啓者敝有已名撫順大同棧股票三張每張五十元於十三年夏歷十二月二十三日在營盤處偶然全行丟失經當時報告大同棧並具情呈請縣署備案此後無論中外人等拾去概作無效特此聲明 撫順四區新屯稿房長執事李景新謹啓

奉天小西關大街 煙臺焼煤 撫順塊煤 公益公司 電話日五四四番 中七號

奉天西塔 無煙煤 牛心臺 三有公司 電話日二四三番 中一二〇〇號

奉天鐘樓南 老亨大利
農商部註冊 首創第一家
新到各種時樣手表一律特別廉價出售
各界惠顧諸君務請從速以免坐失良機

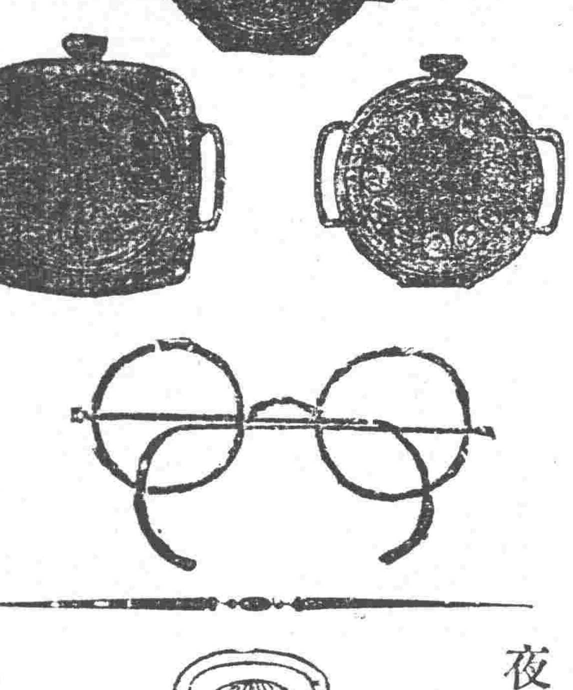

奉天鐘樓南 老亨大利鐘表眼鏡公司啓
本公司近由德國新運到德字夜明懷表機件非常堅固時計準確保用年限定價格外克已公道如蒙惠顧不勝歡迎之至
中國電話三百三十二號

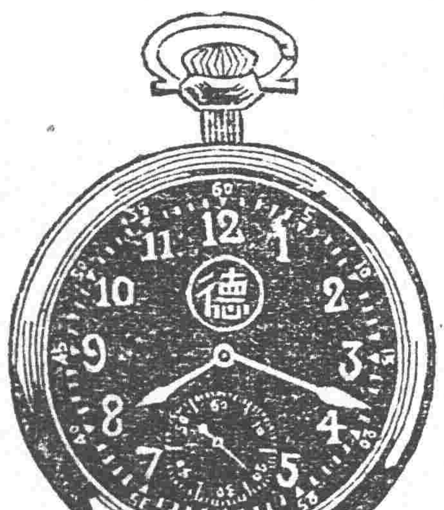

恭頌辛監督九丹之德政
綏我林甸前二三年胡匪蠭起水旱頻仍民戶爲避匪患天災棄地拋荒閭閻十室九空啼哭號泣不絕於耳待辛公接篆後力施整齊申嚴之手段悉漢明德寬靜致遠寬大并覆正平制斷辛公如此林邑人治雞犬無驚四民樂業不意轉瞬海倫我邑商民感戴公德雖安特此登諸報端以揚仁風焉
黑龍江林甸縣 農會長 金品三 姜郁文 商會長 姚廷選 劉子洲 公民代表 榮秉鈞 姜樸忱 彭執衡 魏鎮山 常萬全 祥李聘三 曲芳田 魏村亭 劉海山

咳
本藥房精製驗方人參雞鳴丸一種專治男婦五勞七傷咳嗽痰喘肺火吐痰吐血多年咳嗽春冬交節必犯日輕夜重心虛氣短胸膈滿悶坐臥難寧千方百藥不效急服此丸神清氣爽潤肺化痰定喘止嗽不惟當年好病即來春交節不犯輕者一半料痊癒重者二三料除根不愧爲止嗽之聖藥也每服一丸定價奉票小洋兩角每料十二付小洋兩元外埠函購每料加郵費兩角〇〇代售處安東財神廟街永祥泰哈爾濱道外北大街公和利吉林前魚行大街雙發德長春三馬路口新華齋營口老爺閣西東順昌千金寨東西福順增錦縣南街興華石印局鐵嶺西門裏新華書局遼陽天錢成萬平元興福大連西崗街順裕岫岩福慶廣四平街雙合成通遼縣入來當法庫西街林勝德本溪寶泰隆開原驛全盛永公主嶺河南街長記皮店江省瑞林祥新民縣德竹齋莊河德聚豐
總售處奉天大西門北甕圈外路南 英美大藥房

遺啓者鄙人存放奉省商業銀行股票永記名下拾股次字捌百七拾七號一張仁發祥名下壹股係字貳百拾壹號一張因遺意外遺失無着業向該行掛號作廢如有拾者旣作無效特此聲明 魏傑三啓

現貨 德國洋車條 德國双人靴子油 各種毛市品
正二月 黑油漆布 嗶嘰呢 洋針 元青大絨
路貨 各種色羽毛紗 太西緞及羽綢
奉天小北關大什字街西路北 英商和記洋行啓 電話一千一百七十一號

恭頌駐甯東三省陸軍第二十一旅旅長李司令之德政
查甯安僻處東陲山林蓊鬱頻年以來每値青紗起時崔苻易於滋蔓搶劫焚掠蕩析離居民難安於枕顛連痛苦徒嘆奈何幸於十三年夏司令李公駐節伊始即以戢暴安良爲心重農恤商是念督飭軍隊紀律嚴明剿捕勤能不遺餘力市經半載大盜投首宵小潛蹤農民樂業商賈繁興口碑載歌夫來暮婦孺共沐其宏玆商民等飲水思源敢忘所自玆將公之德政頌之報端以誌弗諼云爾
吉林甯安商界全體公啓

奉天老天合絲房大樓落成正式開幕贈彩廣告
本號開設奉天城內中街向北胡同門面經營二百餘年專辦蘇杭綢緞兩洋雜貨物美價廉久蒙各界所稱讚今因發展營業歡迎主顧起見已將從前門市改築西式三層大樓安設自動電梯藉免主顧登樓之苦且內容調暢暖汽冬溫裨益衞生誠屬非妙現由蘇杭各埠運到精緻閃緞花素絲羅嗶嘰呢絨以及平金繡花各種閨閣用品貨類既屬增新價値又格外公道玆因樓工程告竣擇定陰曆十一月十六日重新正式開幕酬答主顧諸貨廉價特別贈彩凡蒙賜顧無任歡迎恐未週知此謹佈告
奉天老天合主任謹啓

注射藥針
本院開幕以來將及兩載醫治花柳病者已達數千人曾經注射六六藥針數千針城鄉各關來診患者無不藥到病除有口皆碑
新到大宗德法各國九一四及一千二百零六號藥針藥價特別低廉(奉天首創廉價注射第一家)赤貧者分文不取
梅毒病請血解毒以及發疹破潰魚口便毒筋骨無力疼痛麻木諸般花毒
病注射一針三日特效七日保好
手術特別精熟毫無疼痛苦痛完全保險經驗極多治法新奇治癒神速
經治好永久不犯
奉天北市場西頭 民濟醫院

營業物品 齒科器械、及材料、外科、及一般治療器械、光學、理化學用品
大連市越後町廿四番地 直輸出入商 三信商會 電話三六三二 振替大連三三〇三

哈球雷斯牌之雄姿

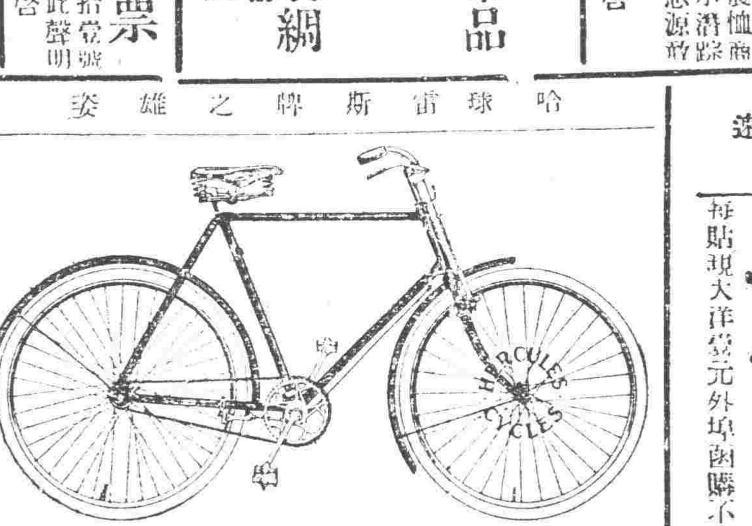

英國製 輕快！堅牢！低廉！
哈球雷斯牌 自轉車
新到價格金票九拾五圓
奉天春日町一〇 松永兄弟商會 電話三四一 振替大連八三
●各自轉車廠均有代售

生乳良藥
人造乳
此藥爲下奶藥名曰人造乳 連服兩瓶後母子不愁乳 每瓶大洋壹元外埠函購每瓶加郵票三角

此膏較普通膏藥效力非常迅速
膏藥大王
腰痛筋骨痛 七日即效
每貼現大洋壹元外埠函購不加郵費 各埠藥房均有經售

奉天城內西華門小西街大號分開 永年西藥房發行
此處剪下並請廣告郵寄 票三木券分送藥房 至即一份送函衛即復不怨答

幹線

站	時刻
各二等 快三等	[illegible]
長春 開	[illegible]
公主嶺	[illegible]
四平街	[illegible]
昌圖	[illegible]
開原	[illegible]
鐵嶺	[illegible]
奉天	[illegible]
蘇家屯	[illegible]
遼陽	[illegible]
湯崗子	[illegible]
海城	[illegible]
大石橋	[illegible]
熊岳城	[illegible]
瓦房店	[illegible]
金州	[illegible]
周水子	[illegible]
大連 到	[illegible]

營口線

站	時刻
大石橋	[illegible]
營口	[illegible]

安奉線 (往奉天)

站	時刻
安東	[illegible]
鷄冠山	[illegible]
本溪湖	[illegible]
奉天 到	[illegible]

(日本時刻)

往釜山	時刻
安東	[illegible]
京城	[illegible]
釜山	[illegible]

撫順線

站	時刻
奉天	[illegible]
撫順	[illegible]

139.

中外要電

孫文病勢已瀕危殆

(廿八日發 北京專電)

孫文病勢現經羅克芬拉病院發表經施行手術之結果發見惡性癌腫前途完全屬於悲觀

又電孫文病勢于二十七日午後五時一時覺醒少吃肉汁旋又墜入昏睡狀態

又電云孫文病勢非常險惡大有朝不保夕之勢執政政府乃竟開始國葬準備

又電云孫文果否已故嚴守秘密是以除親近者外外間均難確悉是時一般頗爲疑惑羅克芬拉病院代理院長乃于今早十時發表略云孫氏病狀施用手術後之情形現尚不便發表祇可發表非常危險而尚在世云惟其實行手術發見過多膿瘍乃竟不得已而中止手術直至現在繼續昏睡狀態形勢全屬悲觀此間所無疑義

齊燮元已逃亡日本

(廿八日發 上海專電)

奉軍入蘇　殘部歸浙

卒致身敗名裂　曾亦自悔否耶

據消息云張宗昌已于昨日(二十七)午後三時進入蘇州據齊方傳出消息云蘇軍殘兵當歸浙孫指揮

又電云齊燮元自無錫敗後所部軍隊竟于二十六日午前十時大起譁變齊氏僅以身免昨早抵滬亦慮危險當即決定亡命日本乃于今早十一時半乘日光丸放洋赴日同行者除夫人外並有參謀長劉玉珂及副官兩人其他計十名豫定在別府靜養

上院改革案已完成

(廿八日發 東京專電)

上院改革案二十七日夜經委員會協議告成旋于本日由江木書記官長向各大臣說明該案概要定于明日在閣議正式提出

美參院討論各要案

(二十一日發 華盛頓來電)

參議員約翰遜提一議案主張請修斯到院報告關於巴黎賠償會議之情形此案未經辯論即已通過約翰遜對參院云彼甚懷疑美國曾提出某某不合理之議案並照條約而負種種義務聞修斯將出院有所報告該案通過後修氏發表宣言謂美國無担負某種義務亦無他種困難之應允海軍修改案准古理治召集第二軍備會議一事現亦通過參院此案將來提出時政府派之參議員必予反對但此修改案其權純操之於古總統之手

法國對俄外交前途

(二十日發 巴黎來電)

蘇俄駐法大使喀那新氏因蘇俄金位問題未克即日動身聞其此次回國參預莫斯科會議僅其個人前往其眷屬仍留法京

又電蘇俄代表結佛尼池氏前往巴黎商會擬與該會定立合同試造一種木質燃料供給法國海軍惟以後蘇俄木料運入該國時進口稅當酌量減輕

又電蘇俄駐法代表克喀那新氏返莫斯科報告法俄關係之發展一節現已展期啓程克氏云仍擬在此間逗遛一俟擬有協定辦法解決俄國油公司供給法國海軍問題後再行返國云云克氏又願俄國輸入法國之木料賦稅減少此事望於克氏返國之前解決關於法俄商務事宜現正在討論中克氏亦望於返國前解決兩國邦交恢復問題法衆院現仍繼續討論法總揆赫禮歐辭稱亟待解決之問題即法人執有俄國債票之地位一事此項問題解決後兩國之外交商務之關係亦有恢復之可言本日雙方磋商歷四小時現已休會

美使談取銷治外法權問題

在六國飯店年會之演說

英美聯合會。前在六國飯店舉行常年大會。駐京美公使舒爾曼。曾於席間演說。題爲在華之治外法權。大意謂與此事有關之事項。

(一)爲反抗之政策。此種政策。華人對之。雖極端反對。但舊式之外人。與夫在通商口岸外國之商賈。無不表示贊成。蓋外人深居租界之內。多有不明中國國情者。不願將司法權交還中國。惟近年來華人頗有覺悟。視外國在華之治外法權。爲侵犯中國主權之舉。故亟思設法取回之。而深居租界之外人。不識中國之國情。不明華人之心理。故凡有修改條約之事。莫不表示一種守舊之態度。對於治外法權。自不願有所變動。

(二)爲華人之國家主義。華人因與歐西各國時常接洽。於是發生一種國家觀念。無怪華人要求其他國家所要求之事項。即華人自己辦理本國事務是也。

(三)爲革命之政策。一部華人。現已主張採用革命手段。以恢復中國之主權。彼等曾受駐京俄國代表加束之主使。從事要求取消不平等之條約。東方如果發生此種行動。勢必引起世界之革命。結果。影響於中國必大。

(四)爲發展之政策與合作。關於處置治外法權問題之法有二。一現在之制度繼續進行如不加以變更。必致使條約列強對於華人生出失望之意。一狹賴之行動。必致引起中國與列強發生疏遠之事。此二項政策。與中國及列強均屬有損。茲因有善法在焉。其爲進步的。非反抗的。爲發展的爲非革命的。並能引起外國之信仰。善意。與友誼。非爲中國。或列強之單獨行動與獨斷行爲。但爲雙方合作的政策。此種合作與善意之進步的基礎。已於一九〇二年之中英條約。及一九〇三年之中美日條約中成立。此種條約之規定。並即列強援助中國辦理司法事宜。並爲拋棄治外法權之預備。一俟中國法律行政等事進步時。即可實行取消治外法權。

(五)爲治外法權之國際委員會。此委員會之最要目的。在調查中國之司法。與司法的行政等事。並一面調查在華治外法權之現在實行的狀況。此委員會有向各本國政府報告提議之權。所調查之事項。不祇限於過去與現在。並須顧及將來。以期爲取消法權之籌備。關於改良立法司法等事。均可酌奪提議。以期改善一俟達到圓滿地步時。即可實行取消治外法權。但此外尚有要件兩項。一在華之外人。須照歐西制度。享得公正之待遇。一取消治外法權後。須有實行與相當之代替辦法。質言之。即中國對於外人。應有公正之司法制度。

(六)爲取消治外法權與政策。所謂治外法權者。即外人須享外國法律之裁判是也。例如某外人違犯某罪。該犯人必須經該本國之領事。或法官審訊治外罪。如是則凡享治外法權之外國僑民。即不受中國之領土管轄權之限制。而各國治外法權之情形又不相同。如按甲國之裁判權爲有罪。按乙國之裁判權。即爲無罪。

(七)爲外國法官充華吏。大學教授華爾比氏。曾謂中國之官吏。不用外人之援助。是否能辦理司法事宜。以滿意歐西之急需。尚屬疑問云云。余(舒氏)與華氏表示同情。故中國與列強實有合作之必要。中國現已開始採用歐西法律與手續。在此開始時代。須有外人專家之援助。與華吏協同辦理。

(八)爲地理上之階級。如果取消治外法權。不必拘於中國之各處。須同時取消。因此種計畫。與法律有關。必須漸漸而行。逐漸推廣。第一步先由外人衆多之地實行如上海天津漢口廣州瀋陽哈爾濱等處。

(九)爲中國與別強之關係。余得見中國已二十五年於茲矣。中國迭次發生變故列強對華政策已有變動。蓋前者列強多主張分裂中國。今則深悉中國不可侵犯。列強必須保持中國之自主。並願與中國合作。以期實行中國之國家的觀念。

(十)爲中國應爲之事。中國人民亟宜組一能維持和平與治安之政府。並能制止內亂。履行對外條約。庶可使列強擬訂日期取消治外法權。恢復稅務之獨立云云。

任重光氏赴華

(東京廿八日專電)公使館一等書記官重光葵氏本日任命在駐北京公使館勤務

送到日俄約文

(東京廿八日專電)外交官補飯島氏本日午後零時十五分抵東京驛當即赴外務省晉謁而呈日俄條約正文

美人財產增進

(華盛頓十八日來電)據人民財產調查局之報告云依一九二二年統計之結果美國人民所有財產共三二〇八〇三〇〇〇〇〇〇〇〇〇元自一九一二年以來十年間人民財產共增百分之十一即在一九一二年金幣銀幣及金銀塊合計二六一六〇〇〇〇〇元而一九二二年則增至四二〇七八〇〇〇〇〇〇元是也故一九二二年美國每人具有財產二八六四元云

命令

(一月廿日)

▲前江蘇督軍齊燮元生心肇亂舉國騷然江蘇一般受禍尤烈本執政志切更新與人爲善僅將該前督軍免去本職冀其悔悟不意該前督軍怙惡不悛潛師再起既踞淞滬更擾蘇常軍害吾民殊堪痛恨若不嚴加懲辦將見亂無已日民憤難平齊燮元著即褫奪官勳由京外文武各長官通飭所屬一體緝拿解京訊辦所有齊燮元全部私產並著概行鈔沒充作蘇省被災人民賑撫經費以紓民困而肅紀綱其餘軍官迫於威勢情非獲已不無可原若能早自痛省概不深究此令▲財政總長李思浩呈請將膠海關監督徐世襄免去本職徐世襄准免本職此令▲任命任鳳賓爲膠海關監督此令陸軍總長吳光新呈漢陽兵工廠總辦楊文愷請免本職楊文愷准免本職此令▲任命劉文明爲漢陽兵工廠總辦此令▲陸軍總長吳光新呈德縣兵工廠總辦高振魁請免本職高振魁准免本職此令▲任命孔憲廷爲德縣兵工廠總辦此令▲內務總長龔心湛呈京師警察廳都尉景林警正寗至如蘇義山調任他職警正于英熙葛長華因事撤任均請免職應照准此令▲內務總長龔心湛呈請任命徐紹曾爲京師警察廳都尉金奎潘礪吉世安耿濟龢爲警正應照准此令▲內務總長龔心湛呈准山東省長咨省會警察廳警正王宗祐柳承銘夏炳文代理警正荒詒德呈請辭職應照准此令▲內務總長龔心湛呈准山東省長咨請任命朱則蘇張清泉曹敦銓爲省會警察廳警正應照准此令▲內務總長龔心湛呈准安徽省長咨請任命呂師端爲省會警察廳警正應照准此令

(一月二十一日)

▲任命馮紹閔爲江西陸軍第三師師長此令▲任命陳玉洲爲江西陸軍第三師步兵第五旅旅長關純一爲步兵第六旅旅長此令▲財政總長兼鹽務署督辦李思浩呈請將山東鹽運使柴勤唐免職另候任用柴勤唐准免本職此令▲任命吳保城爲山東鹽運使此令▲財政總長李思浩呈請將江漢關監督吳鼎宸免職另候任用吳鼎宸准免本職此令▲任命葉蘭彬爲江漢關監督此令▲財政總長李思浩呈請將山海關監督蘇毓芳免職另候任用蘇毓芳准免本職此令▲任命孟昭漢爲山海關監督此令▲財政總長李思浩呈請將瀋關監督楊朝獻免去本職楊朝獻准免本職此令▲任命孔憲廷爲瀋關監督此令▲財政總長李思浩呈請將新隄關監督沈子良免去本職沈子良准免本職此令▲任命李繼楨爲新隄關監督此令

(一月廿二日)

▲任命鄭如琢爲陸軍第一師師長李炳程爲陸軍第九混成旅旅長此令▲任命鄭金聲爲暫編陸軍第三師師長何遂爲暫編陸軍第四師師長此令▲任命徐永昌爲暫編陸軍第一混成旅旅長龐炳勳爲暫編陸軍第二混成旅旅長劉廷森爲暫編陸軍第三混成旅旅長王允恭爲陸軍第十五混成旅旅長此令▲暫編陸軍第四師暫編陸軍第一第二第三混成旅及第十五混成旅均著交陸軍部直轄此令▲農商部呈請任命薛正清孫幾伊張諧爲僉事均照准此令▲司法總長章士釗呈請將修訂法律館纂修熊國璋張葆彝李炘程光銘免去本職另候任用均照准此令▲司法總長章士釗呈請派梁仁傑戴修駿陳和銑羅鼎爲修訂法律館纂修均照准此令▲陸軍總長吳光新呈准京兆尹咨請以蘇松林陞補協領應照准此令

時事要聞

粵政府暗潮之澎湃

……廖仲愷要倒胡漢民……異想天開聯絡黃李……

廣州特約通信云。廖仲愷胡漢民本同屬元老派。自廖之省長爲胡氏攫去。胡廖之間。漸呈分裂。然廖于此事。固未嘗一日忘。廖以省長一席之不能維持。純因實力未充足。乃對於此點。萃全副精神以赴之。其進行分兩目標(一)向中央執行委員會儲植勢力。(二)向桂省方面聯絡李宗仁。黃紹雄。查中央執行委員會共產派分子最多。廖爲元老派兼共產派之新進。故佔優勢。凡遇政局重要問題。常可藉中央執行委員會名義壓倒胡氏。使其不能不俯首就範。固已屢試屢驗。因此之故。遂來廖氏有太上省長之稱。胡對此。早已大不滿意。胡廖之分裂。愈覺不可免。廖之第一目標。似已高奏凱歌。若第一目標。則廖以在粵各軍雖資聯絡。遂注意于廣西之李宗仁黃紹雄。誠以李黃在桂。具有相當實力。果能收爲已用。大足以資發展。日前曾託由李濟琛與李黃接洽。答應給李以廣西軍務督辦。黃紹雄以軍務會辦。且曾以此提出于大本營政務會議。當時胡漢民反對最力。其所持理由。則謂李黃對于粵省革命政府絕無表示。究竟眞態度若何。無從知悉。況桂省已有桂軍總司令劉震寰。又有廣西總司令沈鴻英。將來于桂局之收拾。已感困難。今若復添上軍務督會等職。糾紛當然益甚。故堅持不可。此議遂被打銷。廖因目的不達。仍繼續活動。復向許崇智接洽。對於聯絡李黃一事。交由李濟琛竭力辦理。蓋以李濟琛與李黃二人接近。較易着手故也。李乃着其旅長陳明書向李黃協商。將軍務督會辦名義改爲綏靖處督會辦。並慮胡漢民仍加反對。故由陳明書偕黃來粵。再開會議。然後決定。使胡氏不便表示反對。故李黃之綏靖處督會辦。乃得安然產出。胡雖知廖之謀擴勢力。然亦無可如何。現在廖仲愷又要求李黃加入國民黨。聞李黃已表示容納。但不允來粵加盟。祗允在梧舉行宣誓式。廖亦不強其來。決定親自赴梧辦理李黃加盟事。並商議此後進行計劃。時廖氏之第二目標。又似已成功。夫廖之所以聯及桂省李黃者。查桂劉向不受廖氏利用。而胡漢民任省長後。對於滇軍之楊希閔等亦極力聯絡。廖仲愷則僅得一許崇智爲之幫忙。雖吳鐵城近來頗歸化於廖。然實力到底有限。究未足與胡抗衡。是以不得不向其他方面着想。刻下廖因勢力漸覺膨脹。對於政權。又思活動。觀於此次市選問題。竭力反對胡毅生。而替伍朝樞賣氣力。對於省長一席。且爲三次復任之進行。此最近盛傳胡氏調京廖仲愷復任說之所由來也。又有一說。則謂孫科回粵。將出任民政長。市長畀諸吳鐵城。民選市長一事。行將無形打銷。此事聞亦與廖氏有關。爲廖對待胡漢民之一種策略。然將來省長是否搖動。果搖動矣。又是否廖仲愷復任。抑孫科以民政長名義攫而取之。則非水到渠成之時。未能知其結果也。不過胡廖之暗鬥。則確不可掩之事實矣。

接收外蒙問題之波折

▲俄蒙復勾結派兵　▲又將費一番交涉

民治通訊社云。現在中俄會議。行將開幕。接收外蒙。實爲一極堪研究之問題。頃據某方面傳出消息。謂外蒙政府近復與蘇俄政府勾結。派兵襲擊新疆阿山道一帶。中央現在業已向駐京俄使提出交涉。日下尚未結束。聞現在通恰克圖之俄軍。曾由蘇俄外交齊趣林向我駐俄代表李家鰲表示。當於本年四月以內完全撤退。乃最近該項俄軍。復陸續開回庫倫。並在汗山附近挖掘溝濠。並由蒙政府募工。在汗山建築城垣。以爲固守之計。蒙政府並令戒嚴司令部。實行檢查華人出入。其用意實爲叵測。關於接收外蒙問題。恐非和平所能解決云。

張宗昌電告戰事經過

▲齊燮元尙備再戰　張擬渡攻江陰無錫

政府方面消息府中接張宗昌自常州發來號電。報告擊敗齊軍情形。茲覓錄原電如左。(銜略)即任江蘇督軍齊燮元。突於上海附近舉兵稱叛。並勾結駐常州鎮江各部隊。意欲窺竊南京。宗昌奉盧宣撫使命令。率部討賊。於十三日在浦口附近渡江。十六日進抵高資句容之線。十七日拂曉向馬步橋許家跳全州鎮之敵攻擊。激戰六七小時。敵人數次向我反攻。經派隊由鮎魚套五洲山等處包圍敵翼。併令迫擊砲隊。向敵陣猛攻。至午後二時。馬步橋及全州鎮附近之敵。開始向東退却。當即尾隨追擊至十八日早。遂將鎮江丹陽兩處完全佔領。十九日復進抵常州。敵人沿途搶刦。紛亂爭乘火車東退。互相擊殺。已不成軍。查敵之兵力。計第六師第十九師全部。及補充旅約二萬餘衆。戰鬪結果。共奪獲大砲二十餘門。機關槍數十架。步槍三千餘支。及槍砲彈軍需品無算。並獲俘虜三四千人。死傷約一千餘人。現鎮江各病院收容幾滿。我軍傷亡亦二百餘人。現總合情報。齊燮元親率殘部約萬餘人。在江陰無錫附近佔領陣地猶思一逞。宗昌擬集合各旅完畢後。即向之攻擊。甫清餘孽。指顧間事。是役能於數日之間。平此大難。皆仰賴執政與各師之威德。及將士努力用命之所致。宗昌賦性庸愚。此後作戰。尚懇俯賜指教。俾地方早日安靖。國家大局幸甚。第一軍軍長張宗昌叩號。

孫齊破裂之原因

仍是因上海護軍使

據上海特訊。此次滬局變化。醞釀已多日。適孫傳芳欲得第四師之實力。且憾張允明終不助已。故於驅張取滬一點與齊合作。乃驅張之後。不但孫傳芳不來上海。即盧香亭又已回至莘莊。聞孫希望盧香亭常駐上海。將兵工廠龍華軍署概收管轄。僅以閘北吳淞瀏河劃歸齊有。乃齊忽派其部下之陶家瑤。爲上海善後督辦。權力之大。甚於護軍使。孫氏因此大爲不悅。是以甫經合作。隨又分裂云。

善後會議

官電彙誌

▲川粵一致贊同

善後會議籌備處。昨接楊增新劉存厚等來電。原文披露如左。

▲楊增新電　善後會議籌備處許俊人先生鑒。東寒兩電。均於十九日奉悉。善後會議。增新已派王樹枏君爲民政代表。錢桐爲軍政代表。就近蒞會。希接洽爲盼。楊增新皓(十九日)印

▲劉存厚電　善後會議許籌辦鑒。東蒸兩電敬悉。敝署派尹朝楨一員。代表出席善後會議。特電奉復。劉存厚叩巧(十八日)印

▲林建章電　善後會議許處長鈞鑒。同日。准尊處條電。暨奉執政條電各等因。均敬悉。建章以部務紛冗。不克親與會議。茲特派敝部高等軍事參議海軍中將劉君傳綬。爲全權代表。俾得隨時前往列席與議。除電呈執政。并函知劉中將外。特此電復。即希查照。林建章叩哿

▲何遂電　善後會議籌備處鈞鑒。江電奉悉。茲謹據善後會議第二條第二項之規定。特派呂將軍公望代表與議。專電奉復。何遂叩號

▲陳炯明電　北京許處長俊人先生勳鑒。刪電敬悉。善後會議。溝通各方政見。進謀和平統一。用意良善。炯明國愛。寧敢後人。迭荷見招。自當如命派員列席。惟葉林鄧各在前方。距離較遠。已電飭派員來汕集合。徵求總意。俾得一致發言。一俟抵汕。即命赴日北上。幷將銜名及啓行日期奉告。先此佈覆。陳炯明叩巧。(十八日)

▲劉湘電　善後會議籌備處鑒。敬署出席善後會議全權代表張再荷。於本日啓程北上。到時請賜接洽爲荷。劉湘叩皓(十九日)印

▲袁祖銘電　西堂子胡同善後會議籌備會許處長鑒。卅電奉悉。查善後會議爲國民大會之先聲。即和平統一之基礎。解各省之紛糾。謀國民之福利。關係至重。部署極繁。我執政派公以先事籌備之任。宜乎擘畫精密。綱舉目張。壯中外觀瞻。作國民矜式。私衷良深忻佩。至敝省區及敝署應列席代表。已將銜名電達在案。屆時當與盛會。飫領名言。尤深慶幸。專電奉賀。諸維惠照。川黔督辦袁祖銘叩巧。

個人衛生要旨 (續)

關任民

(四)嗜好品香料咖啡及酒皆屬嗜好品其中含蓄滋養料甚少無營養身體之價值然藉此興奮精神催進消化之力增加食量不無少補但節用之可耳

(五)食物之溫度如過熱與冷皆能破敗齒牙傷及胃臟貽害消化部故以不熱不冷爲宜

(六)食物宜有定時食物入胃經四時始輸送於腸倘頻頻進食惟恐養料缺乏則胃腸終日操勞無停晷必致失其功用故每二餐相隔之時間以八時爲則每日食飯時間尤歸劃一

(七)宜食鮮物陳腐之物在胃中容易醞釀成疾彼食蘼爛果品不數時染腹疾顯而易見故無論食何物務擇新鮮者

(八)食物宜細嚼食物不細嚼囫圇嚥下弊端有四口中有消化腺液急迫無由施用必貽不消化之患此其一牙齒不嘗磨切容易崩壞此其二食物在口中細嘗美味而後下嚥則胃中消化液油然而生不及細嘗則反之此其三牙齒切磨食物不全胃腸須代其勞而致受累此其四故食物務宜細嚼慢嚥切不可因事忙而忽之

(九)食物宜防蠅毒蠅毒傳染疾病第二節已詳凡百食物應以紗廚存放之使蚊蠅類無從接近

(十)分食西人習俗尙分食所以預防傳染疾病吾人宜倣效之如不能實行時亦宜增設公衆碗箸湯匙爲衆人採取備饌於自已碗碟之用

第五節　住居

居住不期華麗但期適合衛生衛生之道爲何空氣流暢日光充足潔淨無塵地勢高爽及不與蠅鼠蚊虫同居數事而已欲期空氣流暢窗戶尙矣窗戶多則濁氣由戶而出清氣由戶而入循環交換無已時烏得不流暢欲期日光充足仍賴窗戶窗戶多則四圍陽光透導無阻何患不充足欲期清潔無塵勤洒掃愼除積污是矣洒掃之法勿用竹箒毛掃改用濕蔴布箒掃一動不能無塵惟用濕布抹拭庶幾免之欲期地勢高爽在乎人選可不贅述至期遠蠅鼠陽蚊虫則惟有固地基堅牆壁設紗窗使彼醜類無法生存而已以上諸事既明請申其理空氣有益於人生第一節已論之日光之益何居乎古語云日光不入之家醫生必入之日光不充足能揭疾病誠不吾欺蓋日光之力能使屋壁乾燥拂除濕氣殺滅微生物且能令人精神爽快關係誠輕也塵埃遊蕩空中一經吸入則不但持其器械作用阻塞毛細氣管且能夾帶微生物竄入肺內釀成肺疾故欲保全肺經務去塵埃地勢高爽無濕氣瘧疾以絕蠅爲傳染霍亂傷寒痢疾腹瀉之媒介鼠疫之傳遞者蚊構瘧疾虫致皮膚病或竟引起血毒斯數者悉爲人類敵之能致人於死地豈可使其生存而同居乎

第六節　起居

(一)疏通大便大便所以排出廢物大便不流暢廢物堆積於腸內蒸成毒全身受累頭痛感冒即其徵候也故衛生家每日大便二次常人每日一次不得等閒視之通便之法有五(一)朝夕空飲開水一大盃(二)多食蔬菜(三)大便有定時(四)大便宜盡不可忽遽畢事(五)行適宜之運動

(二)沐浴有溫浴冷浴熱浴之別然其大川皆在蕩滌污垢清潔皮膚及使血行暢旺增進康健而已據吾之經驗冷浴最有益蓋冷浴乃一種興奮良藥浴後使人精神奮發意志清爽食量加增皮膚強健迥非他種浴法所及惟身體虛弱者不可驟然行之宜先習慣溫浴然後入冷浴由溫而冷逐漸爲之且浴時間以五分鐘爲限出浴後即以乾毛巾摩擦全身至皮膚通紅乃可不然恐反貽害

(三)運動打球跳舞技擊柔輭體操散步各種遊戲統名爲運動運動之益能鍛練筋肉使日臻發達且使血運暢旺強壯體格但因人而論運動之法各有所宜鐵工農夫終日操勞運動已寓於工作大約強健肥壯之人宜於激烈運動柔弱之人宜於簡易運動雖深閨淑女亦宜行散步運動又飯後一時以內除散步外勿行運動

(四)睡眠晝作夜息如日月之更替出入東西循環不輟乃得長生睡眠之意義即休息也睡眠時間成人八時兒童十時爲適年齡愈小時間須愈長就寢之前宜體氣和平勿稍懷思慮睡眠乃酣又飽腹不宜入睡不然消化障碍來噩夢

(五)戒酒色腦病心病腎病肝病大抵由於酒兒童染癲癇又母嗜酒尤不能無過酒之爲害也若此世人每謂酒能解憂沉湎昏迷而忘返遂貽無窮之災哀也夫色慾人所不免然肆情行樂無節制則必至斷喪元氣促人壽命可不愼歟

(六)心理衛生莊子曰抱神以靜形將自正夫神爲軀幹之主腦四肢百體無不受命於神苟神不寧而望全其形詎可得耶噫世人每不知自固其神偶罹輕咳自視爲肺癆稍患傷風自視爲大熱症惴惴然自危惟恐其速死不知疾病之來也乘虛而入如攻敵然心旣患之疾即成之無所遁藏矣自尋死路可愚孰甚據心理學家化驗喜者怒者哀者樂者所發之汗各不相同憂怒者之汗含有毒質可能傷人而人之精神確能主使形體甚望有益於衛生者當知死生存亡貧達富貴爲事之變命之行聽其自化安心恬淡實行衛生之道同登壽域而與日月齊光

第七節　器管保護法

(一)眼保護法有七(一)冒風塵外出須戴風塵鏡(二)患近視及遠視須配合度之眼鏡(三)看書一句鐘即出外遠眺或看花木十分鐘然後再看眼與書之距離約一尺爲度不宜看過小之字(四)暇時宜遊山水高瞻遠矚以資養目(五)禁止理髮師代洗眼(六)如有砂粒誤入眼內以溫湯洗出之勿用手摩擦(七)如眼紅畏光宜戴藍色眼鏡並即請醫治理

(二)耳保護法有三(一)禁止採耳耳內鼓膜甚薄一經採耳器接觸容易穿破致聾至採耳器能爲耳疾之引導具尤不可忽諸(二)喉有小管與內耳相通喉能沿此管蔓延及耳故致喉疾即所以預防耳疾(三)如耳內覺癢以溫湯或百分之一硼酸水洗之(四)海浴潛水時以綿花塞耳防水浸入

(三)鼻保護法有三(一)防鼻傷風常採冷水浴或以冷水摩擦身體使皮膚強健傷風自絕(二)眼有淚管通鼻眼疾每傳至鼻宜防之(三)鼻毛爲阻塵埃入肺之用不可妄加剪除

(四)牙保護法有四(一)朝夕刷牙各一次飯後牙隙有餘物以木簽剔出之勿用銀針等硬物(三)勿食過熱過冷之物(四)牙有壞即商請牙醫修補之骨節痛貧血疾消化不良每由牙疾所致勿謂牙疾小事慢不經意(已完)

客地

(三月一)

▶奉天取
●金票對小洋票　前場　後場
近限　遠限　值

▶滿洲商業通
●大連錢鈔　鈔票對金票　前場　後場

▶大連取
●大豆(銀建)　當限　二月限　三月限　先限
●豆油(銀建)　當限　中限　先限

▶開原取
●大豆　當限　中限　先限
●開原錢莊　金對小洋(前場)(後場)　近期　中期　遠期

▶長春取
●大豆(前場)(後場)　當限　二月限　三月限　先限　一五、四〇　一六

▶哈爾濱取
●大豆(前場)(後場)　當限　二月限　三月限　先限

▶大阪
●當限　二月限　三月限　四月限
三品　系　綿　羊　白　双　人　軍　大　豆　一〇八錢五　一五、三五　九、十〇　四、六〇

天氣

當日　奉天　長春　北或西風晴
昨日之溫度、較諸去年最

奉天市政公所化驗有效官准立案

主治諸病特有奇效 一龍商標防諸假冒

人人樂仙膏

認准官准立案 字樣謹防假冒

●本堂忠告婦人患不生產病服藥妄費金錢誤病不愈貼仙膏有效

經奉天市政公所著名醫學博士參考化驗仙膏貼男女諸病特有奇效

仙膏貼男女諸病效能 凡婦人患不生育之病俱患病經血不調赤白帶下腰肚疼痛永不受孕不產

請腎服藥百付妄費金錢該病不癒速貼仙膏一貼貼至一日夜保險將婦人肚內瘀寒血病一塊貼化下淨保下月婦人受孕安胎產兒無病保無先天不足之患仙膏貼男子虧腎諸虛百損咳嗽勞傷諸症

不效退洋 仙膏價目大貼大洋六元中貼大洋三元小貼大洋二元一元男女患病無論如何難治者貼仙膏保病痊愈貼何病仙膏加何藥引

●痔瘡除根藥 善治遠年近日內外痔瘡痔漏生管大便下血長流毒水奇癢脫肛臟毒等症輕者二瓶重者服三瓶保管去根定價大洋一瓶一元打十元

熊虎鹿三腎丸

官准立案 補腎壯陽

經奉天市政公所著名醫學博士參考化驗實許濟世活人無算服之效能善能滋陰補腎固精添髓扶陽固精大補先天虧損房事耐久快美兩心十分快樂滿意種子婦人受孕安胎產兒不患先天諸症身體強壯產生出胎保不亡凡男子因早婚破身太早見色滑精精神不振諸虛百損咳嗽多年勞傷諸症服奇效 服藥一月身體較前加重六磅特有奇效 此藥功效甚大並非自誇患虧腎諸病者購服試用方知余言之不謬也

◎胃病肚痛◎腿悶服 價目大洋一瓶一元二角打十二元函購洋交郵局匯下原班同件一瓶加郵費一角半打三角匯兌不通郵票代價

婦女白帶仙丹 首用百效 一付二元

真正鹿胎丸 婦科聖藥 一付四角

專貼魚口膏 首用百效 一貼二元

鼠瘡瘰癧膏 首貼百效 大洋三元

偏墜疝氣丸 一料保好 大洋二元

招請外埠經傳家外處經傳來函蓋章住址註明各藥鄉上寄傳優原折扣

大力強腎丸

官准立案 補腎壯陽

服此丸一月身體較前加重六磅特有奇效益壽延年以老還童

經奉天市政公所著名醫藥博士參考化驗有效實許濟世活人聖藥奇效服藥效能善能滋陰補腎固精堅精添髓扶陽固精大補先天虧損房事耐久快美兩心快樂滿意種子婦人受孕安胎產兒無病益壽延年種子產生保不亡凡男子不足二十三歲早結婚破身大早俱患見色滑精病精神不振咳嗽勞傷諸症服此大力強腎丸諸病早癒有慶幸之福無病常服強腎丸保無虧之患體質經壯精神充足以老還童大力強腎丸靈藥效力甚大早服一日虧腎病早癒一日患病者購服試用方知余言之不謬也不可自誤

定價現大洋一瓶一元五角打十五元謹防假冒 函購同件不誤

德國發明 三達止淋丸 主治五淋奇效凡患五淋白濁病無論如何難治一瓶保好大洋二元

美國發明 花柳清毒丸 主治花柳諸症奇效無論如何難治花柳各病服藥一盒保病痊愈大洋二元

理門公所發明戒煙 一粒仙丹 實與衆不同 保二丸斷癮奇效 不吐瀉。不痛苦。不悞事。百病不犯。價目一丸現大洋一元貳角函購欵到寄藥不悞患者吸洋煙諸君不可自誤是幸

●止嗽固肺丸 needed 專治勞傷咳嗽吐痰吐血肺病咳嗽痰喘等症服藥咳嗽立止保去根每付一角

一龍商標爲記 謹防假冒

張金茹肖像

登報鳴謝良醫 人人樂仙膏奇效

此膏貼經血不調乾血勞症奇

各省各城經售處列下

◆北京青雲閣華歐藥房 ◆安東德順成 ◆昌圖寶聚源 ◆鐵嶺永慶生 ◆寧安松江恨 ◆江省育生堂 ◆營口義興號 ◆莊河縣成記 ◆貌口益發祥 ◆八面城彩裕隆當 ◆本溪張碗舖 ◆郭家店福盛厚 ◆長春中西藥房 ◆寬甸縣復裕盛 ◆公主嶺三合公 ◆四平街天德增 ◆曹離店三益興 ◆通化縣興盛東 ◆檢樹縣北大街 ◆檢樹縣永聚福 ◆檢樹縣公順和 ◆天津南市第一台對過環球藥房 ◆吉林二道街濟生藥房 ◆奉天通遼縣聚興當 ◆新立屯德裕隆 ◆綏中縣南門裡勝利 ◆闌西縣中西藥房 ◆長春四馬路泰和藥房 ◆奉天大南門裡歐美大藥房 ◆奉天鼓樓南歐美藥房 ◆奉天鼓樓南和勝泉 ◆天津估衣街中英大藥坊 ◆錦縣鼓樓東 ◆福隆永 ◆大連西崗廣生堂 ◆吉義和堂洮南富文街益興厚 ◆溝帮子廣生永 ◆開原廣和益 ◆海城永茂興 ◆法庫永盛德 ◆江省育生堂 ◆獨家經售 ◆營口樂鎮成記 ◆松樹福和成 ◆西豐東興順 ◆新民利順東 ◆關裡灤縣福興永 ◆天津鍋店街中西大藥坊 ◆双廟子中興永 ◆伊通天慶堂 ◆義州西福順德 ◆長春興隆成記 ◆呼蘭河十字街志仁堂 ◆莊河德興東 ◆通河縣中西藥房 ◆鳳凰城洪章號 ◆北林子錦合藥局 ◆虎寧縣興茂福 ◆奉天軍署街

震泰報館總經理處

哈爾濱道外正陽五道街口四層大樓便是 眞正福壽堂總發行 電話一百六十號

第威德補腎丸果能種子乎

此問題爲中國數十萬人所共問者。對此問題。敝公司當答曰能。其理由如下。

(一)大凡不能得嗣。其因在腎病。而致生殖器無能。

(二)第威德補腎丸。乃全球最靈驗之補腎藥劑。既能補腎。復能使生殖器健旺。足具生殖能力。

(三)近數日來敝公司接到三函。均謂服補腎丸後非僅腎病得愈。妻室亦因而懷孕

(四)此種證函現存四川路三十一號本公司。歡迎參觀。

請看下列張紹悟君來函之摘要。余患背痛數年。腎藥罔效。後經敝友王振中君勸服　貴公司之補腎丸。即購一打。服後精神煥發。百病消除。且其內人亦因而懷孕。豈非第威德補腎丸神效之所賜。特此申謝云云。江蘇隴海路徐州站王振中轉

第威德補腎丸在華各處已爲一再證明確能增添健康樂趣。且種子廣嗣之功。各上等藥房均有出售。價格公道。保能奏效。如閱後仍有疑點。請將贈券填妥。附郵票一角寄下。即可得試服樣盒一份。小書一本如有疑問見問。無不樂爲奉答

價目 大瓶現大洋二元七角半 十五元
小瓶現大洋一元五角 半打八元

英商 源來盛洋行 東三省獨家經理　營口

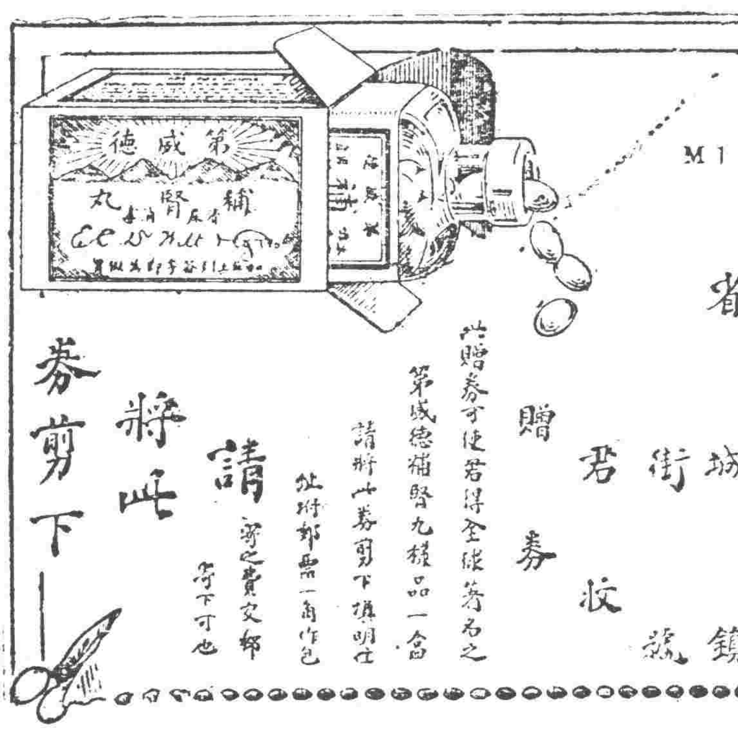

西洋美人鏡香皂

香氣馥郁 品質優良

能使耐久 價格低廉

世界書局出版

小學教科書

教育部審定

奉天教育廳指定

初級國文讀本	全八册	每册一角
初級國文教學法	全八册	每册四角
初級算術課本	全八册	每册一角
初級算術教學法	全八册	每册三角
初級中學國文讀本 高等小學適用	全三册	定價八角

提倡教育 減售對折 宣言

出版界本負提倡教育之責任。非爭財逐利之事業。乃近年以來。學校用書。相率漲價。以致學生負担。日益見重。殊於教育前途。大相阻礙。敝局有鑒及此。惄焉憂之。爰發决心。將本局所出版上項課本及教授應用參考各書。一律改售對折。稍盡提倡教育之天職。但志洪力弱。不得不釐訂辦法。以示限制。尙祈　諒察是幸。

●注意

(一)上項教科書曾經教育部審定奉天教育廳指定爲小學適用課本原定照價七折茲特減售對折如此重大犧牲實爲千載一時之際曾

(二)減售對折期限自舊歷正月起至三月底止外埠函購以發信日爲標準延長廿天以期普及逾期回復原價仍售七折概不通融爲日無多採購從速

(一)寄書郵費照實價另加一成郵票代洋十足收用

奉天鼓樓北世界書局啓

長生不老術

人類未來之福音 醫藥界之新發明

長生不老之仙藥　東西各國伊古以來　皆有此種傳說　而一般人之欲獲得此長生不老仙藥之心理　則又無論東西各國人士　八九相同　不過空存此種願望　而苦實現之無遂　今幸有維也納大學教授生物學研究所々長斯泰因納哈氏　研究一種返老還童法　而使人遂其長生不老之希望現已從許多方面証明其完全成功　此種醫藥界之新發明　實人類未來之福音也　據斯泰因納哈氏研究所得謂婦人之卵巢　男子之睾丸　所分泌之生活素　實爲身心活動之根源　而人物之衰老　卽由於生殖腺之分泌作用減退或停止之故　生殖腺健全　而使其分泌盛旺　則百歲老人　其活動力與二十歲之青年等　敝公司卽本此理創製來福片　來福片之効用　專治陰虛　腎虧　精薄　精冷　陽物萎縮　舉而不堅　遺精　夢洩　滑精見色流精　小便頻數　尿管滴漏　手淫過度　精竭腎衰等症　須知生殖機關失其効能　若不速治則体內生活力日形減退　人生到此　毫無樂境　君若覺精神易疲　四肢酸痛　頭暈腦鳴氣促心悸　卽上列諸病之兆　宜速服來福片　强壯腎關　堅固精道　扶助元陽　滋補腎水　連服旬日　定能顯奇効　卽無病而体虛之人服之亦能神經靈徹　思想日新　精血充盈　扶陽正氣　誠濟世活人之寶筏也　若欲保永久之青春欲元氣增進記憶力及精神乎　去百病根保持自然之美防衰老而長生乎　保夫婦之情愛享受天賦之樂乎　則請速服來福片　來福片藥價每瓶洋二元五角　每六瓶大洋拾叁元　每打大洋貳拾五元

滿洲總批發處　大連山縣通電車站北　順和公司支店

經理所

奉天四平街 大德生大藥房　安東中富街 東益增遠　營口二道街 中西大藥房　瓦房店新市街 德記大藥房
奉天鐘樓南 中西大藥房　鐵嶺鼓樓西 平記大藥房　營口魚市口 五洲大藥房　大連市監部通 華泰大藥房
奉天鼓樓南 歐美大藥房　長春北門外 中西大藥房　營口永世街 興亞大藥房　大連市與町 華西大藥房
奉天鼓樓南 永年大藥房　金洲城內 德記號　營口西大廟 義興成余記　西崗子永樂街 德記 西
奉天鐘樓南 歐美大藥房　遼陽什字街 天錫成　吉林糧米行 五洲大藥房　其他各埠大藥房均有代售

線

北京到 天津 山海關 錦州 … 奉天到 新民 溝帮子 錦州 … 鄭家屯開 四平街到 … 吉林開 長春到 … 營口到 … 橫道河子 穆棱 馬橋河 綏芬河到 … 哈爾濱 阿什河 一面坡 烏吉密河 … 哈爾濱 對青山 滿溝站 安達 … 哈爾濱 昂昂溪 滿洲里開 …

東三省新聞

▲奉　天▼

○張將軍電告就任督辦

▲總司令部已取消耶

張雨亭上將軍於本月十二日返奉後外間僉傳其將就任督辦軍務督辦邊防兩職舊日之總司令部當然在改組之列惟迄今半月總司令之名義尚未取消卽督辦公署亦未聞設備之響個中情形殊令人懷疑不置頃據京訊云張上將軍已於十九日有電到京報告就任督辦職務徵之此間數日前之所聞似乎不合惟旣有所聞謹錄原電如左

執政鈞鑒竊作霖奉令督辦奉天軍務善後事宜並節制三省軍政又奉令督辦東北邊防屯墾事宜自維駑鈍重澀栽成日擊時艱敢忘邊責茲於本日就奉天督辦及東北邊防督辦之職敬電披呈伏乞垂鑒張作霖叩皓印

又訊云張作霖總司令業於日前（一月二十日）就任督辦奉天軍務善後事宜及東北邊防督辦等職並聞就職後除電告政府並通令三省遵照外定於二月一日實行啓用關防以昭信守云

○俄專使過奉晉京

日俄交涉案在北京調印俄政府因有要務須與該國駐京公使喀拉漢接洽特派專使安特雷斯列開氏安克珊特路氏二人於二十七日上午七時來奉旋於十時乘京奉車晉京云

○軍用品運送南下

戰事結束軍隊回防而軍用子彈已有運回者亦有運至山海關者茲聞二十三日接南下第二軍長張宗昌電告子彈缺乏請速接濟當局遂電將天津軍用子彈無論若干一律運送南下云

○程統領來省請示

前駐洮南遊擊隊統領程海峯自由關內開駐新民後防務重要迄未來省茲爲祝賀春節及稟陳防務情形於廿八日來省當謁見張督辦請示祇遂云

○段局長因公晉京

菸酒公賣局局長段芝清爲稟陳改革菸酒稅及今後收欵解交辦法特於昨（二十八）日乘京奉車晉京並聞該局長此行擬謁見某要人另謀重要位置云

○南保司令官來奉

新任滿洲獨立守備隊司令官南保少將日前就任後曾赴哈長等處視察一切茲又於昨（二十八）日來奉所屬將卒及僑奉官民均行詣站歡迎該司令與衆會晤後卽乘瀛車至守備隊下午六時則滿金龍亭官民有志者之歡迎會云

○李督辦因公來奉

直隸軍務督辦李景林現因某項軍事特於昨二十八日專車來奉當卽入轅謁見張雨亭督辦有所陳商一俟所商就緖卽行返任云

○賑務處派員入關

鎭威軍司令部賑務處處長闞廷瑞因關裡賑務事件尙未完竣自應繼續辦理現擬定日內派員入關辦理放賑以濟災黎云

○商工俱樂部續聞

奉天總商會張惠霖會長爲矯商正人習慣特於舊曆新年設立商工俱樂部茲聞該會長對於俱樂部非常重視所演各種雜劇原任一般商民參觀惟恐秩序紊亂除請軍警到會彈壓外並先期支配招待員以便招待如參觀者太多則限以入場劵云

○整頓京奉路消息

奉直戰後奉榆鐵路名目卽行取銷茲聞當局因査京奉路積弊太深不得不設法整頓特派軍事顧問張雨用任京奉路總稽査處長並委稽査員十名專事調査弊端以資整頓云

○兩督辦赴錦弔唁

前熱河都統汲金純之太夫人已於日前在錦逝世省垣各界與汲有舊者莫不往弔茲聞吉林軍務督辦張作相黑龍江軍務督辦吳俊陞二氏亦於廿七日同乘京奉車赴錦縣汲宅弔唁云

○石田氏公畢回奉

奉天商業會議所會頭石田氏爲特惠關稅問題曾於上旬前往大連茲已磋商事竣遂於昨（二十八日）日上午乘南滿車返奉定於日內招開會議以便向衆報告云

○賭博釀成慘殺案

▲嫌疑被捕者八人

二十七日早二時南關洋樓後胡同發生慘殺案及早八時記者親往訪査茲將所得詳情姑誌如左

死者爲王氏子卽居本胡同內其父名王紹周前在奉軍第一師及前察哈爾張叙五都統處充軍官有年第二次直奉戰後卸職旋奉性情豪爽酷嗜賭博好詼諧多談笑言語不愼亦致禍一大原因也王有二子死者居長年廿一歲前年始娶婦極賢淑小夫婦亦甚相得王之家規頗嚴妻子咸畏憚之是以王雖豪賭家人莫敢干預二十三日晚王博於憑都統公館後胡同姚福廷家其家人亦曾知之至夜深將及二時忽有叩門者甚急王妻啓門窺之著軍衣詢其所來答稱王老爺在姚家負錢甚鉅令家中爲其送大洋六百元急速莫慢言罷卽去王妻不敢違命卽湊備紙大洋三百圓小洋六十圓喚其子於夢中令送至姚家其子携錢而出行僅百步外抵李師長門首附近突出一人以刺刀先將其腦部砍裂復刺其胸前項下共傷五處搜其欵而逃王子當時負傷甚重僅存氣息迨至四時許姚家賭散王叟身南歸行經其子倒斃之地見有臥者疑爲餓莩未詳視疾趨而過回家後其妻詢其子何以不歸始悉前情卽知有異急持燈燭往尋臥者果係其子尙能言語畧辨兇手爲誰迨送至醫院當卽殞命王卽刻報告警局將姚福庭及同博者共八人一併逮捕內中嫌疑最重者爲某旅長之馬弁該馬弁日前曾向王某借錢未遂尙施兇橫此晚又與王同博出入至再此案現正在檢察中凡應守秘密者只得暫緩露佈惟最可疑者洋樓後胡同距馮都統公館後胡同中間隔一小南關大街已過夜半行人當然禁止而當局之警察豈未睹過街之人耶豈見行人而不予究詢耶復距歷年賭局以小南關爲最盛動輒千百錢至公開今緣此而釀成鉅案不知警察當局將何以辭其咎哉

○楊處長回奉報告

東省特區外交處長楊卓前爲東路事宜赴京與交部有所磋商茲因所事辦理完竣遂于昨二十八日由京回奉報告一切云

○金領事過奉回京

駐日長崎民國領事金以鎰頃因經費事宜須回國與外部磋商是以特于二十八日來奉旋卽換乘京奉車西上入都去矣

○陳司令愼重省防

東三省憲兵司令陳興亞氏因舊歷年節恐有不肖之徒乘間滋事特於二十八日派遣長數名帶同憲兵分往各重要地方查視以重省防而保治安云

○郞道尹事畢回安

東邊道尹郞克莊因某項事件於舊歷年前來省並爲張督辦王省長祝賀新年現諸事完竣遂於二十七日回安東任所云

○分局長提升原因

商埠警察第一分局長于維垣任差以來對於地方諸事異常認眞因總局增添督察長一職是以特將該局長提升以專責成云

○電燈廠純利誌聞

奉天電燈廠自開辦以來日益發達歷年所得紅利甚鉅聞去年之純利共計三十一萬餘元擬提出六萬元作爲該廠人員之花紅將於日內分別發給云

○市場會社開總會

西站滿洲市場會社爲報告去年營業成績起見特於昨二十八日在該社開股東總會閱本期之紅利爲一成與前年下季比較其成績頗爲良好歷三小時之久始行散會云

▲營　口▼

○新提升砲兵軍官

前當直軍敗潰之頃經奉軍俘虜砲兵多名及大砲多尊嗣經當局將該項砲兵收編成軍惟砲科軍官缺乏特將駐防埠內五團一營五連雜連長調升八團（新編者）一營營長營副官夏提升爲八團二營營長邢連附升爲二營上尉副官則均辦理交代不日卽往關裡就職矣

▲大　連▼

○滿洲滑冰會盛況

二十五日午前九時爲滿洲日日新聞社主催之第二回全滿洲滑冰大會地點仍在南山麓之水池上選手五百餘名煙火三發選手魚貫入場首由柴田支配人致開會辭是日遠處加入者有奉天旅順之各團體此外有大連市高女生市立高女生旅順高等女生之選手該日天氣溫暖觀衆頗多直至午後五時半始行閉會云

▲蓋　平▼

○招集八區長會議

月之十九日經王知事召集八區區長在署會議探其內容緣奉直戰役本縣額輸穀草四千萬觔經各區村運送營口等處詎到該處經官秤過數收受之際竟缺數八萬餘斤當防本縣補徵在案爲此會議補徵辦法結果按照全境共三百零三村計算每村應繳谷草三百觔由城北四區代爲全數購買就近運送營口需費若干再由各區攤納

▲鐵　嶺▼

○舊歷新年片片錄

民俗多注重舊歷年謹將本邑舊曆年中之種種情形畧誌於後以資留心世俗者之參考云爾

商號休業　本邑各商號向於舊歷日休業須俟明正初六日方復一律開市本年各商號亦沿舊俗休業云

花炮聲喧　花炮雖屬危禁物然張監督鑒於民俗於舊歷年多嗜燃放以爲娛樂爰爲遷就輿情起見特准少行燃放是以除夕及近幾日花炮聲震熱鬧不少云

拜年人多　邑內民俗向於舊歷年家家戶戶互相拜年以資慶祝而本年尤甚是以元旦日街中拜年者絡繹不絕

戲園熱鬧　邑西關清樂茶園前因舊歷年底人民均忙碌拜年是以該園頗形蕭條近復以人民休暇多集中於娛樂之場該園營業遂又發達前晚兩日該園三開顛戲座客猶形擁擠云

▲昌　圖▼

○地方分庭已成立

司法公署改組分庭幾經高廳之籌畫業於一月一日起實行改組名日鐵嶺地方審檢廳昌圖縣分庭由高等廳調委現任撫順縣地方分庭長曹君程九爲監督檢察官郭君爲監督推事曹郭二君業已蒞昌多日矣諸凡措施規模完善且改組手續頗爲紛繁是以日無暇晷忙迫異常聞曹郭二君久歷法界經驗宏富此番蒞職熟定能開司法之曙光爲人民謀幸福云

○趙科長來昌就職

奉天第五監獄第二科科長汪庚生前奉高等廳委令與第三監獄第二科長趙錫光對調業已分別發給委令各自摒擋一切互相交接趙科長于昨日十八日來昌卽入署視事矣汪科長亦擬日內前往鐵嶺接事云

○看守所奉到鈐記

昌圖看守所前由司法公署屬轄現已改設分庭該所自應改換名稱以資相符而免紛歧昨日（十七）由奉天高等廳頒到鈐記一顆文曰奉天鐵嶺地方審檢廳昌圖分庭看守所之鈐記該所長汪秉森奉到新鈐記後遂于十八日啓用並將舊鈐記解回高廳繳銷矣除呈報高廳備案外已通知各機關知照矣

▲四平街▼

○年終堆積之調査

今將本驛年終雜市各錢糧行及堆積分別調査列左二月十三日金票一元三九分元豆三元三角紅糧一元九角五分豆油三十一元三月十五日站台元豆三元五角四分花小豆四元二角小黍子二元二角五分京米五元四角五月十五日元豆三元六角六分苞米一元八角蘇子四元二角谷子二元一角集市元豆三元二角五分紅糧一元九角吉豆四元三角紅小豆四元六角小米四元站台堆積混合豆一百十車紅糧三十三車小米一百十五車元米二十九車苞米十五車豆拌十八車雜糧三十一車錢市金票一元三角八分鈔票一元九角大洋二元零一分津會二百零二元院內糧廠堆積元豆四萬一千三百四十石紅糧八萬八千四百一十石苞米九千零四十五石小米九千九百八十石元米一千二百八十石豆油三十三萬斤豆餅九千二百片京米一千三百三十石谷子七千一百三十石京子四千一百二十石小豆九百四十五石雜糧三千六百六十五石

▲哈爾濱▼

○東鐵擬設華文校

中東路局學務處以俄人居於哈埠無時無事不與中國有直接之關係而言語不通文字各異致諸事每多隔閡每因此而生齟齬決定今春開學時設立專門華校一所專收俄人入校肄業聞其規定課程（一）中國地理（二）中國歷史（三）東三省地理歷史（四）中東路經過歷史（五）中國政治學（六）鐵路商務學（七）華文游記（八）中國語言三年畢業投入鐵路當差云

○郭科長黽勉從公

東省特別區警察總管理處第一科科長郭襄廷精明幹練政界老手每日除辦公鐘點外卽居晚七八點亦均常川在處批判公牘非常迅速對於職員藹然可親以故處內及各區署並地方各界人士咸稱頌不置云

○王主任整理捐務

東省特別區警察總管理處捐務股主任王敬吾係天津南開學校畢業學識淵博老成持重對于特區捐務力加整理前親赴各外區署清査閱曾上捐務條陳數十條以故今歲捐額未增而收入之欵竟較前加數倍云

▲新　民▼

○程司令過新誌聞

奉軍第十六梯隊司令程海峰氏當戰事經過曾駐關裡鎭據現以時局平靜無在關裡駐防之必要業奉令開回通遼原防於本月十八日抵新小事勾留卽登車赴奉晉謁張督辦對於解散改編軍隊有所請示云

○張團附注意冬防

駐新騎兵十四團留守官上校團附張樹森氏素對軍隊取嚴格主義際此冬防吃緊又兼解散新編各軍隊秩序頗形不穩恐出意外于本月十八日除嚴飭部屬外特令各連留守官兵抽派三十名徹底把要設卡防範以防未然而保治安云

▲西　安▼

○羅科長下鄉調査

西安縣行政公署第一科長羅寶書氏人極老成品端學粹自經王省長委令到差以來對於經辦公事案無留牘與安邑各界相處有學者風無官僚習以故各界人士皆爲欽仰咸謂羅科長在開原辦學有年尙未脫儒者之習素於本月十七日該科長承梁煥一監督之囑令前往邑北區二道河子鎭調査有謂係因胡匪入境之善後事宜者有謂爲某項重案者關防甚密未從探悉

○警甲隊換領新槍

西安縣警察兼保甲所長溫荊山氏前因愼重防務起見承梁煥一監督之意旨呈請奉天警務處于處長購套筒槍及子彈若干粒曾誌本報此項槍彈刻已到安邑警所溫所長以現屆舊歷年關地方治安正在緊要時期昨特令警察保甲各馬隊各警察隊長馬子和保甲隊長唐益三以及各路警甲馬隊將舊時不堪應用之槍械均繳回警所以便換領新槍而重防務云

▲通遼鎭▼

○六連兵變詳誌

通遼駐防鎭威第二軍十五梯隊步兵團二營六連兵士均係直軍投降及俘虜所編者於舊歷十二月廿七號晌未發突行譁變半夜時拉出六十餘名當經處營長得險抑頭而出對各變兵演說先接濟每人小洋五角如不是時應稍候陳團領判正式餉欵立卽發放各兵見營長親臨衆皆淚下繳械甘願回營三十餘名其餘逃竄業已派隊尾追聞該隊在南省日食稻米今在關外食林米難以充饑加之處營軍規嚴厲兵等不奈其苦加之肯思故鄕遂變出意外若非處營長敏兵素有感情此次變亂不但難免搶刦且恐處氏性命亦難保矣聞已逃走者三十餘名又經警察拾回大槍一顆諒此步兵難以遠竄能否弋獲容訪明再誌

▲懷　德▼

○趙隊長奉令剿匪

本邑警甲所長趙鈞發日前率隊出發在楊大城鎭老窩屯一帶遇匪激戰匪勢不支卽行逃竄遂卽督隊尾追抵小城子南林家窪子地方又被梨樹警甲堵擊此卽雙方夾攻該匪潰敗遠遁斃匪無多傷匪無算獲匪馬二十餘匹已誌本報繼因該所長帶隊旋懷後忽又四五兩區拍來告急電報謂股匪仁義軍與綠林勝合謀捲土重來勢甚披猖職等卽率隊堵擊仰乞所長迅速派兵援助云該所長接電後除委警察馬隊隊長趙長勝率隊往剿外復電調臨近警甲長官協力往剿以期殄滅而安閭閻云

▲金家屯▼

○郭區官赴昌會議

警察第三區區官郭近光君昨接得奉警察所長來文云調所屬各區官務須來昌會議至於會議何事尙未探悉容訪再誌

▲五顆樹▼

○楊營長督隊剿匪

東三省陸軍十旅三十一團三營營長楊君炳兆前因奉直作戰奉木旅令赴前線應敵此刻大局平定該司令督隊回防剿匪肅靖地面於日前廿九日到鎭各界掛國旗歡迎休息一日遂星夜出發剿匪矣

▲榆樹縣▼

○于旅長開回原防

東三省陸軍十旅司令部舊駐榆樹奉直戰起開往前敵所向有功頗得上峯嘉獎現以戰事終結並榆邑股匪猖獗殆不堪地方各機關呈請回榆植匪乃得奉令由前綫復歸原防旅長現在已至双城約三五日內卽能由双來榆云

▲伊　通▼

○十四團奉令回防

鎭威軍八旅十四團前此奉令開往前線自戰勝直軍後分駐昌黎檢關等處近蒙上峯指令軍事已告結束此項軍隊無留直之必要故一律拔回各歸原防昨（廿日）十四團各軍官率領士兵並拉物大車九十餘輛陸續來伊暫住各店及模範高校一俟防所收拾妥協再行遷入云

▲五　常▼

○剿匪軍候電出發

五常縣自廿六旅陳團長督隊到五剿匪以來屢獲勝利已誌本報茲于今十九日廿六旅騎兵陳團長率全隊旋五聞由五常各鎭兜剿各股匪人皆聞風喪胆星散逃竄或逃出界外抑或逃奔山裡聞陳團長在五稍憩聽候省電或再追剿或歸原防方能出發云

○將改選農務會長

五常縣農會長尹仲三忽於前十日身染時症日不能言不省人事於十一日與世長逝當有各界均往弔祭聞此農會長改選必不乏人云

○張隊長招集會議

五常縣保衛總隊長張君精一刻因年關在卽惟恐匪徒乘勢滋擾是以特邀同警察張所長疏九君卽警團各隊長會議城防以免匪類斂跡滋擾而維商民治安云

▲扶　餘▼

○吳所長來扶接篆

雙陽警察所長吳翰忱君調任扶餘已誌前報於日昨二十號吳氏乘車到扶昨十一日到所視事臨時在所演說令各警官安心奉職本所長謹帶二三從人此後皆賴諸君輔助務各凜遵云

○陳團長肅清匪患

著名匪首大文字率夥羽八百餘名接害五常榆樹等縣人民不堪其苦前經師座指派駐扶騎兵十一團陳新三團長督隊游擊前往五榆等縣專剿大文字德好月江等股匪德好一股被該團擊滅已見報端茲見該團長與團部來函言該團於一月六日在榆界治字頭號地方與月江邦三百餘匪相遇激戰數時當將匪首月江大腿擊折被匪拉走計得耳級四枚大槍三桿匪馬十餘匹該幫潰散逃亡又於八日在阿城界楊木崗地方與大文字幫相遇將匪包圍該團長親自督戰一夜計擊斃匪首大文字一名斃夥匪四十七名得大槍三十六桿得匪馬四十一匹救回人票十七名生擒夥匪二名斃匪馬五十九匹陣亡副兵張海臣一名餘匪漫散該團長率隊回五常縣電禀師座各大股匪業已剿滅頗蒙嘉獎云

▲依　蘭▼

○法廳遵令辦特赦

依蘭設立之吉林第一高等審判分廳現已奉到省令內開奉段執政電令除盜賊放火決水等重罪外一律赦免或減等云云該廳遵卽詳細調査一切案卷凡徒刑在四年以下者均卽釋放餘則減等由十六日起被釋之囚約在百餘人無不歡欣鼓舞額手稱慶云

▲穆　稜▼

○農會長已被看押

穆稜縣街大名鼎鼎之張熙字雲笙者直隸樂亭人氏曾於前淸季年充任吉林朱家城子昭磨長春警察局長及代理江省大通縣知縣性情剛愎往重金錢乃被上峯査覺竟以性情貪婪字樣參奏革職永不叙用迨民國紀元遂携眷來穆租住王寡婦房間多年待其自置房屋搬移後對於王氏房租狡不交付雖屢經訴訟有案亦未淸結其一種惡豪情形已可想見嗣後伊一人兼任縣農會會長保衛團保董民林公司總表二職遂勾營私結黨把持地方藉勢號召愚民趨附凡地方大小事宜非經張雲笙通過不能執行如遇有增加捐稅或施行新政等事均從中鼓惑鄕愚以致反抗伊術明出作僞調停此其詭買民心之法術明眼人無不知之伊旣任農務會長及保董對於自有熟地五百餘晌僅納有三十餘晌之國課對於團應攤之丁欵槍彈一概不出不但公益之思想已可知矣卽對於歷任縣知事及稅捐局長均行無理要挾近之則諸事干涉違之則肆意破壞以致歷任縣長局長無不受欺侮而莫可如何前歲自尹善符臨督到任後凡該張熙所無理要求各事概與拒絕此後縣署之事遂不如以前之干涉矣惟有同發林業公司與俄商保博夫公司砍伐木不情願撥給地方七五捐欵藉辦公益事項以期聯絡感情原訂此項捐欵發商生息不准個人擅自動用計算至今已有萬餘元盡被張熙一人支使又地方民林前後進欵萬餘元亦被張熙動用現下公民曹萬青等出而追問尹監督以其侵佔公益捐欵不僅於了事尙有應得之罪遂於一月十八日眼同公衆淸算帳簿乃又隱匿不獻當卽將其管押矣按我穆稜近年以來地方政治不得發達者皆該張熙一人從中阻碍有以致之也此次被押公民等聞知無不稱快甚願當軸者嚴予究治庶乃地方之幸也

▲黑龍江▼

○劉團長公畢回防

黑龍江駐滿洲里步兵補充團團長劉維演前因改編軍隊來省與會已有多日茲聞該氏公務完竣無敢逗留故於昨（二十日）早兩鐘搭車回原防矣

○李經理辭職照准

黑龍江廣信公司經理李奎章氏素日任事頗著勤勞上峯亟資倚畀該氏突萌退志竟於日昨（十九日）提出辭呈幷託某要人爲向當局婉達衷曲求卸仔肩情詞懇切實無挽留餘地已蒙照准又以遺缺綦重人選維艱特令該公司總辦暫行兼攝徐圖物色替人云

▲綏　化▼

○縣公署愼重治安

綏化縣徐佐卿知事因舊歷年關之際商民紛忙交易期間恐有宵小圖謀不軌昨（二十日）飭警察所增添崗位若干並令各警官率警分途巡邏街巷嚴査旅店注意往來行人復派軍隊分班四出査道是以刻間城鄕頗爲平靖

○限定初中學教員

綏化縣日前（十九日）接教育廳令謂北京教育部因現在學制更改各處多設初級中學而此項教員多係師範畢業核之定章已屬不合特令省廳轉飭各縣各初級中學教員應卽儘先聘用高師或師範大學畢業生以利教技而免貽誤云

○中學將設圖書館

綏化省立第二中學校趙校長以學生課餘率多遊戲未免有曠光陰特擬添設圖書館一處附設于該校以便學生瀏覽各種圖書俾增知識日前（十九日）聞該校已經議決現在籌備一切進行手續並購圖書辦法開學時卽可成立矣

▲通　河▼

○程雲九提升營長

本邑駐防陸軍四十三團步二營李向辰營長因有他就辭職遺缺以步三連連長程雲九提升昨一月十五日到差接任視事矣査程氏充任連長時頗具熱心作事認眞早爲上峯所嘉許今充任斯職必大有一番振作云

▲明　水▼

○設治員更動消息

明水設治局局員崔星凡氏到差以來對地方公益事件雖不極力提倡是以商農悅服略有頌聲據聞縣署消息該局員未悉何故大有更動之說其遺席聞前林甸設治員依庚忱氏甚有希望云

▲林　甸▼

○區甲長抽款續誌

本邑各區甲長在鄕間擅行抽欵等情業誌報端近復詳細探訪聞抽之欵雖由農會開全體會議表決籌補賑米錢十六七萬吊徵兵免除後寄養費十餘萬吊兼前數年我邑農民屢受匪患旱災諸多困難以致地方警學保衛費等歷年公虧若干至今積累數十萬吊在農會担負者居多因近二年地方安堵年景豐收徵按全境之熟地計算每晌抽錢二十吊左右約將各項之公虧彌補淸楚以免久累不料該區甲長竟有胆敢目無法紀藉詞苛歛情出意外聞第四區區長姜儉按地每晌抽錢卅五吊均付收據內有開銷民團軍衣費若干並農會賑米徵兵寄養費均照交納餘欵協同該區士紳公民等結算淸楚暫存商號待補農會公虧之用再三區區長王殿慶經手之所收之欵聞亦仿照四區辦法似乎無甚弊端其他各區聞按地每晌有抽錢四五十吊五六十吊一百吊者不等對於農戶不但未付收據地數尙無定準且又揩欵不發於昨（係一月廿二日）經農會據情呈請縣署轉飭各區長催繳籌欵原文誌下呈爲懇請飭知各區迅速解淸籌欵以重公益而杜弊端仰乞鑒核恩准轉飭事竊職會前奉東三省總司令部令開於文到日速將該縣應攤之賑米依數照繳勿稍延宕隨卽招集全體會員及地方士紳遊會討論以便籌付當經會員士紳等到場開會表決以致贊成僉謂職會旣無底欵應付復有帶欠舊時不容緩徵兵免除後所需之寄養費虧設非併力籌收他無良策催繳賑米賢籌欵之辦法呈明在案茲經各區區之戶按地分担隨將帶欠各欵之數目立待淸付因此會員等議決應由力農長交到之欵爲數甚鉅計五區各交賑米錢一萬六仟吊軍衣費貳萬吊二區軍衣費未交統經收到五大區之欵共十六萬吊用途旣够欵項尙多亦未審各區長對於籌收不利抑或假公濟私項閱盛京時報果有劉金海等於總司令部告發籌欵涉及前任知事辛公緣職會籌斯欵實爲應付賑米及徵兵免除後之寄養費並擬彌補地方一切公虧係集衆籌謀僉謂用途正大一致認承表決令劉金海等旣違公議而飾詞誣人於前難免不無劉金海之第二尾隨其後且査凡事因果相連該劉金海乃旣挺身控揭則職會亦實難担保區長中絕無倚勢巧立名目浮徵苛歛之弊惟職會此次經衆表決籌收之欵用途正大上已詳陳果區長中而有違反公議浮徵苛歛雖其罪有應得職會決不負責査二區張區長徵收之欵爲數甚鉅其僅交到賑米費一萬五千吊其餘之欵揩不照繳未審其意安在用特懇請縣長鑒核恩准轉飭各區長依數照繳勿忽要公實爲公便云云

冠蓋往來

▲吳俊陞（黑龍江軍務督辦）二十七日去錦縣
▲張作相（吉林軍務督辦）二十七日去錦縣
▲李景林（直隸軍務督辦）二十七日由天津來奉
▲宋任東（執政府諮議）二十八日由京來奉
▲楊登舉（十四團團長）二十八日去伊通

來件

聯治論（續）（吳毅人）

吾之聯省論

凡十三條所謂有保障之六條乃僅有空空洞洞之非依法律不得如何如何一語其餘則無所謂保障方法自其對方言之亦無所謂禁止方法也愚謂憲法不起原全由於人民要求權利故人民之權利義務當爲國憲最要之一部必詳定其制而又明爲之防乃足以言制憲乃足以爲良憲非然者制憲之字將徒爲憲法之有無問題而無關於良否問題矣吾人對於國憲原有種種之希望蓋凡共和國憲法之人民權利問題無不有奴隸制度應永遠廢止之一日我國則何如約法上僅有中華民一律平等（第五條）之規定然而各地買婢之風迄今不息是由約法無廢奴隸之規定使奴役制度永未廢除此吾人所望今日之國憲補訂者一也

著作自由爲民主國家之定律其在各國多有不許檢稿不許徵收保證金不准訂任何限制言論法律三層保障民國以來內務部居然有報紙條例有出版法種種限制令雖廢棄而報館査封之非其罪者猶數見不鮮此在約法亦無保障方法吾人所望於今之國憲補訂者二也

玻利非亞憲法第十一條財產之沒收不得用爲政治犯罪之刑罰哥倫比亞憲法第三十四條亦定沒收財產之刑罰不得科加之民國以來政治犯之財產被沒收者多矣　（未完）

本報啓事

本報新年徵文中紛書一項當時節章中曾經聲明凡願取回原稿者務於一月二十日至三十日間自行來館支取現在期限已屆特再鄭重聲明過期本館不負收藏責任此佈

黑龍江鶴岡煤礦公司廣告

本城　奉天行市（一月三十日）

金銀　大洋　二元四角五分 [illegible]
大豆　[illegible]　小豆　[illegible]　高粱　[illegible]　包米　[illegible]　粳米　[illegible]

各地電報

倫敦銀塲　三二斤十六分三
二月十三日奉換 [illegible]
現實銀每兩換小洋　二元八角〇分　二元六角〇分 [illegible]
東三省官銀號匯兌行市　本號現大洋　二元〇角二分　上海匯現銀　二元〇角二分 [illegible]

敬啓者近年以來敝號因酬報顧主起見每至年節有各貨減價之舉前月刻因新年方至仍援先年酬報章程自陰歷臘月初一日起 [illegible] 一律減價 [illegible]

糧及行市

豆油	三元二角○分
白小豆	二元八角○分
紅小豆	三元○角○分
花小豆	二元八角○分
吉豆	三元四角○分
合豆	一元九角○分

碗豆	二元六角○分
梗子	一元七角五分
谷子	一元六角○分
麩子	一元二角○分
糜子	[illegible]
稻子	二元三角○分

小米	二元八角○分
江米	四元三角○分
勝米	二元[illegible]角○分
稻米	五元[illegible]角○分
糜米	二元五角○分
林米	二元○角○分

紐育銀塊	六八仙八分三
上海銀塊	……
上海標金	二五二兩三

◀金銀行市

二月十三日開鈔換金

寄付	一三、八六
最低	一三、八四
最高	一三、八七
大價	一三、八五

◀銀行市

小銀元對小洋票	五元八角[illegible]
現大洋對小洋票	二元○角二分
天津中交票每元換小洋	二元○角九分
哈爾濱現大洋票對小洋	八元九角○分
金票對小洋票	四元○角五分
鈔票對小洋票	九元四角○分

天津匯大洋	元角分
北京匯大洋	厘元角分
關裡匯小洋	厘元角分
大洋券票匯	本省各地不加匯金

多價廉之機會另備紙料甚多特別減價八扣事此敬告　奉天城內鼓樓東　瑞林祥元記謹啓　中國電話一百九十七號

自由論壇

◎投稿者注意　本欄歡迎投稿任憑作者對於國事及地方事宜自由發揮意見有所批評然須出諸公正平允如有意詆諆或藉以攻訐各個人者本社一概屏棄並須具眞實姓名於稿尾以杜流弊

▲法官勤不如惰廉不如貪　共和政體三權並峙而司法實爲最要蓋以辨曲直決是非懲暴安良若使平安時代無干戈之擾而地方治安社會秩序誠惟其是據即國或馬倥偬晦無天日之候彼亦可爲弱小人民栽判息自是故有神聖尊嚴之稱惟是尊嚴不可侵犯如當職者明也則固無往不佳假其昏也則亦殊屬可危愚以爲法官不明勤不如惰惰則日所枉謬不過一二事苟如其勤則枉謬將不勝紀極矣法官不明廉不如貪貪之一字本爲醫昏之藥袁子才已先吾而言矣苟其貪也則貧者死而富者生焉如其廉也則貧富將同死於非法矣可不懼哉質之法官然乎否乎　(趙北布衣子)

▲胡匪與兵之互產及其供給　數年於茲胡匪瀰滿中國其產出皆由於軍事倥偬今日東而明日西逐日奔騰軍律教育等置之度外野習以印大兵腦海橫暴競爲兵八慣習稍經觸犯拐械潛逃嘩變繼而出即匪矣焚燒淫掠萬惡俱發一伕財物盈餘通盼當權或私留已部或聲明收降匪復兵矣兵匪可謂互產歟兵匪即互產聲息當必存在乏槍缺彈用藥子(軍服)等則以重價竊購總或由報捷領獲勝高唱凱旋的時候供給神鬼難查青蚨自知如此匪局減哉　(博羅)

▲和高小以上男女不宜同校論　日前趙北布衣子言高小以上男女不宜同校語雖近而旨遠矣竊自不度量敢和其論曰男女情慾本爲天然遺傳之惡性幸有禮教以範圍之人人知有羞惡得不致失其操持而行然亦有非禮教所能禁者則爲飢餓狼於羊羹欲禁其不飽噬而咽者難乎雖矣蓋小學以下乃孩童無知之稚縱態同榻共枕亦當無問題使高小以上常識具備之青年男女同處一舟是不啻移乾柴近烈火矣倘有強謂而不燃者必無腦筋之饑豎不足理喻者也望有子女者務加以注意焉　(白眼)

東三省雜報

△奉天▽

優遇傷兵
張雨亭督辦爲體恤傷廢官兵起見特定按照各該官兵等原有之薪餉發給終身以示體恤如雖殘廢而尚有相當之營業可操者則聽其自便云

火柴獲利
大西關惠臨火柴公司開辦有年本年結賬除歲費外盡獲餘利八萬餘元若按新事業論獲利不可不厚惟該公司資本四十五萬常年尚不及二分生息云

停售小票
京奉車向例爲體恤直魯貧民起見每屆冬春售賣小票茲以冬令告盡該局遂於陰歷正月初一日停止售賣云

斃匪示衆
警廳前捕獲胡匪王某經司法科審訊明確於日昨派警二十餘名押赴大西邊門外刑場槍斃示衆云

秧歌上街
每屆春節商民多辦秧歌及各式花燈亦爲常例近因時局關係曾經商務會傳令各商禁辦秧歌花燈以資娛樂商民無敢抗違不意兵站處兵士現已籌辦秧歌沿街玩耍云

花炮危險
舊歷新年花炮一項業已弛禁故元旦日放炮迎神者異常之多聞是日南關柴草市李姓柴草竟被炮火燃着經消防隊趕到撲滅未致燎原亦云幸云

新營茶館
奉垣最著名之茶社凝香樹主人馬駿圖以趁此舊歷新年之際市人無相當消遣之所特在大南關上頭新設一茶館仍名凝香樹內中佈置雅潔異常現已開幕座客甚盛聞尚擬往聘北京大平書家潘誠立來此獻藝云

行搶被捕
小西邊門外皇寺西協泰厚糧米舖於二十六日晚七時突來胡匪一名手持尖刀行搶該號執事由身後抱住令櫃夥至分所喚來巡警多名將匪綁住送交商埠警察局究辦云

逃而復返
大西門裡李姓女年十七曾在某工廠習藝與比鄰任姓如九有染於年前攜手潛逃女父煩人四出尋找迄未知其下落不意該女突於昨二十八日歸家謂從友人赴津求學恐被父母阻攔故爾自去自來云

私吸鴉片
南市場萃樂班妓女王月樵素有烟癮迄未戒除昨二十七日下午正在屋內私吸之際被巡查憲兵瞥見當即捕住幸經多人哀求始行釋放云

喜鳳移幟
南市場聚樂班妓女呂喜鳳係本城人二九年華姿色可人因家貧墮落風塵初搭住平康里高陞班生意頗佳現已移幟於聚樂班一般新舊知交多往捧場是以門前車馬頗形熱鬧云

△營口▽

焚燬贓物
營口地檢廳累次捕獲違禁物品及賭具等積放經年爲數頗多前因年終特於舊臘廿六日在該廳西塌外空場焚燬先日該廳函邀各界派員蒞場監視以昭鄭重云

新兵放餉
在本埠編制之補充旅雖然成立有日惟軍官兵士之餉尚未發放李少白司令因該隊兵餉既未發又屆舊歷度歲特行請准省當局暫行發放一個半月之餉於去臘廿六日按營發給廿七日派員至各營監視發放云

命案完結
双廟子街仲某弟兄因向趙某討債致釀人命等情迭誌前報聞該事件直延至舊臘月廿九日始行了結原先中人調處趙母則索生養死殯之資千元仲某則向中人謝絕言以此款認作運動官廳不能令趙家索得分文私合趙某聞是於廿八日夜間囑其親屬將靈柩移至仲某小舖當門停放不時燒紙痛哭仲某以舊歷度歲俗忌依關反向中人懇求再度調說願出養殯之資於是經衆解說令仲某出奉票一千三百元作罷始將靈柩移去云

△安東▽

滑冰大會
安東日本運動協會主催之滑冰競技會每于舊歷正月初間舉行今因會期臨近該會特於日昨招集幹部會議擬定於月之二十五日即夏歷正月初二日在鴨綠江鐵橋之下利用天然冰場行之當即備函邀請滿鮮各界有名之選手二百餘名參與其會想是日必有一番盛況

學警出勤
本埠警廳附設教練所學警現因舊歷年關防務吃緊深恐警力單薄槐長英及陳廳長有鑒及此特令該學警等每夜按投出勤以保治安各學警奉令後計分六隊每隊五名分班出巡以維秩序云

△大連▽

足踢殞命
大連市沙河口巴町六○番地洋鐵舖商周紹元傭人丁唐十六歲於二十六日午後零時半頃至公同便所小便是時有同町自轉車修理商櫃夥吳松田在便所小便二人因口角小故丁唐竟用靴底踢吳松田之睾丸上當時斃命即報告警察將丁唐拘押吳松田之屍身於二十七日送至宏濟善堂解剖檢驗云

△蓋平▽

中學招生
縣立中學自去春成立時原招學生兩級第一級生業於年前假期卒業照章須另添招以補學額經該校長張郁文氏廣告招生多日茲於一月六日在校內試驗新生共投考者七十餘人八日下午已將試卷閱竣評定優劣分別去留計取新生四十名內正取者張桂林等二十六人備取者楊興讓等十四人云

△鐵嶺▽

防疫靈藥
日昨縣公署佈告略謂茲據調查員報告邑西青堆子村附近發現一種白喉症爲患甚烈茲查奉天廣集堂發售一種靈藥專治此症至爲有效令仰爾內士民等一體知照倘有患得此症急購服該藥可也

△郭家店▽

又告匪警
本驛北二十里閣家崗子屯舊年廿九日忽來胡匪百餘名將李姓燒房屋數間並將李姓男女六口槍斃當即逃走經地方保甲警察偵知往追擊至某屯遇匪接仗數小時匪勢不支復經保甲所長陳樹文打下快槍及馬匹等物嗣復請鄉隊急至該隊長面見陳所長商議該隊費去子彈若干回去無法報銷請將匪物快槍分給四支陳所長無法將槍分給四支該請鄉隊未費一粒子彈得槍四桿可謂幸矣

詐財被獲
本驛陽歷廿八日午後一時有甲乙二人身着陸軍制服聲稱奉軍二十五旅六十團一名楊治富聲言在團部担任副官一名趙殿義在關部充兵士在北山附屬地謝家店一味肆橫詐洋五元後經日本警察查知將二人帶至派出所訊問詐洋等事該二人供認不諱遂轉送公主嶺警署如何法辦容訪再誌

△洮南▽

局務日新
洮南縣札旗天恩地局局長武林泰氏任職以來對於該局諸事力加整頓外交委任孟普章內政委任吳紹廷該二君辦公認眞處事和平故數月之間該局事宜大見起色得人者興吾謂該局詣之矣

△彰武▽

治軍有方
駐彰陸軍騎兵二十三團二營營長趙永春入歷戎行治軍有方自前方開回彰武軍紀風紀異常嚴明士兵無事不准上街對於市面公平交易因是商民無不額首稱頌

△綏中▽

儲蓄分紅
本縣乙種地方儲蓄公會向於舊歷年終遵章清結賬日分劈紅利茲因復屆是期故該會特於日昨月之十五日招開董事會議核算賬目分劈紅利計除提成及公費外淨獲餘利七萬三千八百五十八元八角每股應劈紅利六元六角二分一厘六毫云

△懷德▽

息訟佈告
略謂本知事蒞任以來閱查案卷內有訴訟事件往往應行了結猶自糾纏或已經和解旋又反悔者實因當事人之無知復因一般素無正業之徒從中架唆希圖啪啜假造事非大言欺人別有與援專門欺詐取財之手段似此行爲謬妄已極實足影響官民本監督到任以來力求民隱革故鼎新每念及斯殊深痛恨嗣後如經以上之行爲定予嚴懲決不寬假合行佈告商民一體週知云

△雙山▽

公送匾額
本邑監督馮豸卿氏蒞任以來已經五載所有地面公益無不盡心辦理修道路倡樹藝興學校立宣講練保甲募商團修築城垣維持治安地面賴以安謐口碑載道政聲卓著與紳商各界感情頗洽於是公送匾額一方以表記念文曰德留去思業經送公署懸掛矣

居間　疏通
本欄投稿準具別名然必須另具眞實姓名住址加蓋名章否則無論事實如何槪不揭載

◎質問之部◎

▲奉天萬國儲蓄總分會許經理台鑒查一九二四年十二月份貴會開標末獎係屆六字啟戶計得四分之一尾獎一份計洋三元故于本月六日又由郵局滙去大洋六元連同十二月份獎金共爲九元係交本年一二三月份之會金迄今二十餘日(一月份開標之期已過)貴會未將收款執據寄下雖經郵人一再函催終未見有復函是否貴會經手人舞弊抑或另有別情但查該項收款執據關係甚爲重要函索既不答復想被經手人暗中擱置貴經理未曾收見亦未可知不得已故藉此欄質問請新查明火速示復可也此請公祺第三〇一八六號四分之一儲戶田華軒具

△康平▽

橫肆淫威
月之十四日予(訪員自稱)同契友吳翼雲於陳家館飲酒有多數商人在該館俱有不平之態予釋杯而問曰諸位商友何故乃爾伊等言先生欲知不難少時來一拐足持杖之人對予哭而言曰異鄉之人被傍觀者莫不憐目諸人曰不必如此請陳其詳其人日吾陳姓在此地開館有年從未與人爭吵於十一日晚突有警兵劉某要饅首數個問其何用伊言買茶館有茶傻子將饅首與彼令伊與吾埒管(俗名手淫)予言警察乃執法之人何作此無恥之事伊見不允衝限而去翌日攜有同夥辛某來敵館肆毆適有高稽查在側將伊等嚇走少時復至遇其淫威非常辱詈警畢復將予拉至四分所該巡官不分皂白立即責打軍棍一百皮開肉綻不能下牀已三日矣予以異鄉之人無端受此毒打冤沈海底無處投訴同人雖多不平而亦無可如何言畢大哭令人扶之而去予亦不欷而歸

△五顆樹▽

熱心公益
本鎮積谷董理分處區董王子衡君自任事以來對與催討倉務一切事宜非常注意嚴加整頓奈四鄉貸谷各戶任意拖欠兪時值冬防四鄉胡匪出沒無常致受影響實負王君熱心之舉矣

麵價暴漲
本鎮入冬以來諸貨價値本常惟節屆舊歷年終白面甚屬缺乏每斤價値暴漲吉錢二十六吊所有一般貧民無力購買均慨嘆不置云

△農安▽

自投羅網
農安東門外住有游手好閒之孫秉義者以先夫妻均有煙癖後遷入嗎啡陣中漸漸臻入明倫暗窃之一途本城人多知之月之十七日忽有農人某來城報告崗警謂先被賊劫去錢財等物尋後跟入城內經崗警隨同往捕多時無蹤該警正欲責其輕舉妄動之際該農人忽瞥見劫伊者正是孫某對面而來立即指明經警及防軍某帮同捉獲送案究辦似此眞贓實犯恐終難逃極刑云

▲葫蘆島航警學校凌校長鈞鑒學生久志從戎行藉以報國惟乏機會可緣風聞貴校擬於本年四五月間招學生班商船班各一級不識確否該班等均幾年畢業投考資格如何祈假本欄詳覆是禱敬頌助祺學生耿雄飛謹詢

▲東三省官銀總號公鑒茲啓者爲貴叙號發行之大洋匯兌券前聞洛吳在北京財部僞印若干數已不詳僞爲何樣與眞者有無相異之點茲近來見有一種新票兩係財部印刷局六年印製且有傍總辦印處之英文與先前財部六年印製及十一年財政部印製之票大異不知是否僞造行使之時殊屬爲難是否眞僞敢請在此欄示覆爲盼此請鈞安檢樹台商人一份子敬問仰祈與敵揭出則感甚幸甚矣專此拜懇即候公安公順和粮棧啓

▲滿鐵四平街驛長先生鑒一月廿五日余擬乘上午十一時廿分車奉天行上站時間畧早些還未賣票呢余乃到二等候車室坐之瀏覽新聞紙突然進來貴驛驛員(日人)手中拏之指揮開停車的白旗進得屋來將我們中國人六七名一概驅逐出屋余以未得買票在此候車相告該驛員硬說『不行』余等迫不得已而退出自信衣冠齊楚的旅客當然不在被驅逐之例但是未得買票呢同屋難以抗衡也然而同室候車之日本人五六名依然未動足見貴驛員差別待遇中日旅客之心理昭然若揭也後首余將車票買出乃敢公然回入二等候車室中坐坐該驛員逡巡一週見余有票在手望而去之不然又遭無味之呵斥矣在火車未進站廿分鐘以前三等候車室中人們鬨然奪門外跑余以謂必有意外危險事故發出趨而視之乃一驛夫(日人高身材腦後露寸許之密髮)手執洒地用之一水勺舀水亂掄以爲驅逐間人之計該驛夫以此舉爲嬉笑之得意事殊不知遺污他人之衣履密怨于人心也試想値此古曆新正初一二日中乘客寥寥無多本無擁擠之可慮假如維持秩序亦當和平指導之不得故意頑鬧致同兒戲侮辱旅客在此一日之中一時之間余見着貴驛驛員役夫如是兩椿的行爲吾爲我們中國人抱屈吾爲貴驛長職任名譽上遺憾長此一往誠恐向來貴國官紳高唱之中日民族親善論調致貽口是心非之譏焉即滿社長早川先生所倡之共榮共存論亦等于〇？余爲有色民族親善計特表而出之望新『注意』是要(旅客正義啓)

慣累保人
農安住戶孫鴻岐日不識丁言而無信自其父母見背所遺田產甚豐前在鄉間因畏匪計遂移居城內青年無識交不擇友居不擇鄰所謂近朱者赤近墨者黑者是也近二三年來奢侈浪費不惟遺產罄盡且債累甚鉅皆以屢討不獲致使各債權人控訴追償者接踵而起一經法庭差傳孫即覓保候訊詎料錦上添花者多有雪中送炭者無孫覓保不出難脫囹圄被繫幸有素好者劉某好義代孫覓保在外候訊未經堂訊孫即潛逃幸逃未遠卒被保人找回立聲明退保復央會友店另保而該店初不知孫有爽約之嫌造後委知亦去退保比孫又欲逝去該店幸出其不意即將其交回收押云

△克山鎮▽

局長得人
本鎮電報局長王晉泉自在差之時招娼聚賭廢弛公務已有年矣上峰撤懲遺缺調吳桂蔭接替到差以來勞心公務通電不論早晚隨時發出從不延悞對待商民頗甚謙和是以一般咸謂局長得人云

△伊通▽

開釋罪犯
段執政就任大赦天下命令早經頒發到縣公署奉到部文除人命盜案外無論已決未決各案一律赦免月之二十一日縣公署已將各案檢齊開放七十餘名一般罪犯無不歡聲稱慶云

△依蘭▽

悍潑無恥
本邑南溝譚姓女乳名香子早許於老街基周禮爲妻現年已及笄周家卜於一月一日迎娶詎女聞信不知何故竟至周家門首大罵周禮亦由院內闖出遂互相揪打正在不解時而媒人適至遂勸令罷戰將來如何了結尙不可知云

火災離奇
勃利縣之農務會與財務處同院居住因農會長公出僱員及夫役均在外逗留室內之爐火遂烘騰而起致全屋盡付一炬幸財務楊主任當時將賬簿及物品全行取出尙未被焚惟報稱失欵數萬吊已稟明縣知事猶不知如何結果而農會常年招待費總在數十萬吊今又遭此回祿將來修繕房間勢必令農戶均攤更多一番苦累矣

△阿什河▽

巡差枉法
今因年關在邇上街買物路過大街于家肉床子人聲鼎沸擁擠不開余上前詢問始悉本城徵收局馮吳兩巡差因于家床子昨日宰豬兩口該巡差等勒索吉市錢貳百吊該肉床子向該巡差等要稅票該兩巡差不但不給稅票反出野蠻手段以致口角勢將用武該巡差在通街大市嘿敢明日張胆勒索捐項不給稅票不悉該長官亦有所聞否

△明水▽

警官蠻橫
全省警務處保安第四隊隊長兪警察廳馬巡隊隊長陳爲茵於一月十五日率兵二十餘名來明辦案投宿官店因該店夥招待稍有不周欲行動武旋經該官店經理李作賓等百般安慰該隊長怒氣未息不容分說即將李經理撳倒拳打腳踢兩體皆傷是以致起商界公憤一面欲擬電致省控訴一面欲行罷市該隊長見事不了煩邀多人和解復與各商鞠躬認錯俟經各機一關出爲說項極力排解始行了事云

警所聚賭
邑警察第一區區官富英廉到差一年之久保衛地方不遺餘力以故頗爲人民所稱許近來未悉何故特招集一般賭徒在該區所大賭特賭漁利頗鉅詎該區官職任攸關稚縣長兪警長因公晉省外勤一切事務令委代行賭爲盜媒理應禁止況現屆冬防匪患叢生該區官職任禁賭竟公然窺法開盜之源或謂堂堂警所乃國家辦公之重均未知何故變爲賭嫣莞無所忌耶噫有管理責者有所聞否

軍紀嚴明
邑駐防東三省陸軍騎兵二旅二十團第三營營長馮桂林氏久歷戎行精於軍務自到防以來矢勤矢愼對待商農毫無官場習氣對于所部士兵紀律嚴明嚴加管束現已舊歷年關在即商民習慣多以賭錢爲務該營長有鑒於斯恐其所部士兵有勾串農商在外偸設賭局擾害治安情事特飭令各連官長嚴加管束勿令騷擾而保公安倘有陽奉陰違偸設賭局者或被查知決不寬宥云

▲奉吉黑電政周監督勳鑒報載貴處籌辦電政大學不知何日招生畢業年限投考資格均請假本欄詳示是禱此請鈞安耿雄飛謹詢

▲東三省航空處督辦鈞鑒聞貴處行將擴充並擬招考新生若干未悉於何日舉行仰懇示知爲禱此請鈞安耿雄飛敬詢

△通河▽

巡官易委
本邑警察北門分所李懋廉巡官因升外所巡官遺缺以張西文氏接充現已接收清楚查張氏歷充警政要差富有經驗作事勤勞今又充任斯職諒有一番整頓云

△林甸▽

委過於人
本邑前爲上峯催繳賑米時不容緩開經農務會長金品三姜郁文二君因催繳期迫又無底欵應付隨集衆討論應付之策暨彌補帮欠舊虧之欵當經該會會員士紳等開會評議表決僉謂近年以來年景豐收應由農戶担負結果各區長遂議照收聞有代理區長楊樹聲竟違反公議竟敢不公並以其抽收之公欵作爲訴訟之資斧於警務處狀控韓裕吾所長苛徵等情緣該代理區長乃係自行徵收何反推諸於所長抑或伊有浮徵情弊飾詞遮醜亦未可知云

抗違會費
本邑醫學研究會自成立以來經正副會長王鳳閣張瑞峯張濟周平議員由芳田等極力忽倡按星期日切實研究免有庸醫害人之弊不料各醫院中注意進研究之期到者寥寥且對於應納會費多有玩閱有鄉醫生李洪來柳青山劉興華三人拒抗會費該會無奈據情呈請縣署傳訊罰辦以儆效尤而重會章云

收支公開
本邑地方捐務處從開辦以來至新歷年終共八個半月所收各項捐欵共江錢四佰四十餘萬吊該處主任劉輓風君業將收入之欵除付警學游擊省防軍各項開銷尙存若干除呈報縣署備案外併分晰列榜佈告農民週知以昭大信云

輸款興學
本邑勸學所長魏百屏君自到差以來對於學務上應興應革事宜力行整頓開前係所長代理李所長二君交代之際均有公虧數所長以此甘欲枵腹從公並由自己私欵挪墊發薪各職員方得照數支領薪金故均紛紛稱頌魏君熱心興學不置

△舒蘭▽

胡匪綁票
二區小白旗屯于本月十六日突來股匪洛五德好隊頭一百七八十名即將教育會長曹裕先家人票綁去二名該匪遂往溪浪河南嵐訖次晨在吉舒交界關家屯地方與烏拉街警備隊接仗被擊退該匪復竄向蘆旗屯一帶于月之十八日鵬帮統聞知此即帶隊前往追剿云

人事通訊
▼字數不得逾四十二字
▼括弧容格亦照字計算
▼回答由本人直接郵遞

◎丁廉兒鑒自平絕音未知行蹤現在何處作何事業見報急覆盼盼開原壬心魔啓

◎李遜梅弟鑒自平何往不見覆音念甚盼甚開原壬心魔啓

◎余鳴岐兒鑒三載未候每以未悉差址所爲新速賜覆盼甚江省林甸縣騎兵補充團三營部何永年

[illegible]十日開股東會議另行改組續招新股討論進行凡本公司股東請攜帶股票或股欵收據屆期蒞臨與議爲荷

本公司住址哈爾濱北七道街南頭路東

廣告

恭頌東三省陸軍第七旅第三十五團第三營營長邵公本良暨部下十一連連長孫君廣濟並連副兵士等之德政

茲因營長邵公本良暨十一連連長孫君廣濟並連副兵士等奉令來東勦匪除暴安良整軍衛民之德政馨竹難書萬民感戴有口皆碑日前民等被大帮股匪約千餘名綁去雖傾家蕩產亦難措足贖欵自思葬身異域萬難生還詎料於十四年一月七日蒙營長邵本良氏率其部下赶過朝陽鎮東北城處即以少數軍隊與多數悍匪接仗許久反能寡而勝衆當即擊斃賊匪四十餘名並救下人票十餘名打下馬匹槍械等若干且民等虎口餘生若非衆官軍勇往直前奮不顧身那克幸免似此再造之恩民等再三以金酬謝而邵公不允伏思無以爲報特登報端以彰大德而鳴謝忱云

奉天西豐縣艾辛滿寧雲波　吉林伊通縣葉赫鎭費拒清　全啓

奉天中街　佳良行　電話七百四十號

特色有四　招待誠實不許不欺

一●？鐘表！　本客自置技術精緻價廉優美
二●？工藝！　鐘嵌首飾精巧修理鐘表如新
三●？眼鏡！　金絲叢茶水晶老花近視養目
四●？珠石！　貨色純眞可靠絕無膺鼎欺人

阿城縣盛京時報分館緊要啓事

竊自改變共和十有四稔兵燹連年生靈塗炭人民之禍利雖償國家之元氣斷喪同仁等萬目時艱驚心世變齊柯龜山之嘆未能自已本鐸聲史之記聊以盡責爰組織盛京時報分館爲消息靈通起見逐日之報隨到隨發毫無積壓譬如初一之報初三日一准送到惟恐報差偸懶有悞閱報諸君之雅意是以預先聲明倘日期不按即可通知敝分館認眞查核決不有誤再每月所收報費敝分館製作兩聯收據兼有鄙人之圖章無論何人如無收據報費不准交附否則一槪不負責任惟恐難遍特此佈知　經理人袁子雲謹啓

恭頌陸軍步兵四旅騎兵營營長單君長柏曁各連連長之德政

竊查興城西北一帶山嶺叢多係胡匪出沒之淵藪每至冬夏時期胡匪萌動綁擄劫掠任意搜害民不聊生本年冬令匪患尤甚附近商民呼籲無門幸遇四旅騎兵營長單君長柏率隊降臨一般小股胡匪立即聞風遠颺該營長猶恐匪雖暫避難免劉郎重來故率所屬晝夜搜尋務期剿滅以保治安現在地方安謐雞犬不驚皆該營長保衛之力也至其所屬之連長連附等協助剿匪亦頗盡力各連軍人亦皆奉公守法和藹謙恭毫無擾害商民情事所有膳宿等項皆係自備自帶絲毫不取諸民此非該營長訓練有方軍紀嚴肅曷克臻此我沿邊商民人等受單君之保衛免胡匪之騷擾無可酬報謹登報端藉表舉揚而誌不忘云爾

興城公民　金玉堂　慧　李發權　新台門牟國寶　松
樹夘村長張俊山　西溝村長李顯棠　遠　關劭崗　舊門村長張鳳
林　逵子營村長王作新　舊門馮懷德　全啓

恭頌駐開通鎭威軍第二軍第十五梯隊長洮遼勦匪司令于公鳳林暨一營營長紀連海三營營長趙祿溥勦匪安民之德政

我開瞻安長農等縣素稱荒僻沙漠環境每當冬令胡匪依爲巢穴擄綁焚掠日有所聞雖有警甲打伐擊彼竄此迄未寧息不料民等不幸竟遭匪害先後被悍匪綁去勒贖同受荼毒苦不可言詎一月十四日有洮遼勦匪司令于公鳳林帶同一營紀營長三營趙營長率其部下游擊在哈海坨子地方接觸與著名匪首(大英子)(九江紅)等股匪五六百人接仗數小時反能寡而勝衆當即擊斃悍匪三十餘人活擒五六名奪獲槍馬若干並救下人票十七名且民等七人化險爲夷得慶更生又免傾家蕩產次經于司令面加慰諭即令醫官王宗貴與人票王叔欽所受彈傷治愈王醫官未取分文可謂西醫精通亦係知人善任況于公剿匪尤勇民等久而英名整軍衛民之德政馨竹難書現開通雖未十分肅清然而年關安靖我于公猶恐除惡未盡多方追求活擒之與匪因有多年巨盜一個投首造福一方萬姓稱快民等前承該軍之救護得以不死虎口餘生復蒙于公之慰諭恩施德被民等無微不至不惟民等再造之恩銘感不忘即民等全縣商民莫不感大德於無極矣微諸輿論有口皆碑則歌功頌德固非民等已也茲仰恩庇無以報德謹登報端聊申忱悃

開通　瞻榆　長嶺　農安　安廣　縣農民　汪景新　吳得貴　郭敬乾　初仁生　溫成玉　苗祥　王叔欽　全啓

四方諸大君子鑒鄙人徐耀廷領名訥河政字四百五十九號非毛荒一百晌換領訥字三千一百四十七號部照一張撿視存放之處忽而不見遍尋無着想此照必被他人竊去無疑爲此登報聲明該照無論落於何人之手概作無效此啓

訥河徐耀廷謹啓

恭頌吉長鐵路站長之德聲

吉長鐵路卡倫站正站長馬漢章君係天津人副站長吳德興君係金縣人兩君自去歲就事以來整頓路政以及本站站規力除積弊舊習提倡公益克儘厥職對於往來客商上下火車諸多方便是以有口皆碑對於本站嚴守局規毫無苟且行爲卡倫本街紳民乘車無論早晚候車各有便易或遇事不通蒙其從容指導凡對待人處純係和藹性質絕無刻薄以故紳商人人感戴愧無酬答特登報端以聲明之

卡倫商會　會長　謝達璽　鄭魁武　公啓

142

京奉
新民 奉天開 睡車 前一〇、三〇 後一二、三三
每日通車 後八、四五 前一〇、四二
每日普通 前六、三〇 後九、〇五
普通 後四、三〇 六、三五
北京開 天津
每日睡車 後八、一〇 前一一、四五
每日通車 前八、五 一一、九
每日普通
每日普通 後
▲四鄭線▼ 四平街開 前六、三〇 後 鄭家屯到 前九、三五 後
▲吉長線▼ 長春開 前九、〇〇 後一、三五 後 吉林到 後一、三五 後五、〇〇 後九、二〇
中東
哈爾濱 長春▶ 雙三岔 城子 陶賴昭 家 張 長春 到
哈爾濱開 後 夜
▲由哈爾濱綏芬河 哈爾濱開 阿什河 吉密 一面坡 烏吉密
▲由綏芬河哈爾濱 綏芬河開早 馬橋河 穆稜 橫道河子
▲由哈爾濱安達站 哈爾濱開早 對青山 滿溝 宋站 安達到 午
▲哈爾濱滿洲里間 哈爾濱開午 昂昂溪 滿洲里到午 夜

內科 外科 一般診療
吉田醫院
奉天日站江之島町一四

化粧次序　美人　双美人牌刷花粉　双美人牌檀香脂　双美人牌花粉　双美人牌雪花膏　双美人牌胭脂　双美人牌香皂

應用最新化學處製優良第一之花粉

双美人牌花粉

雖專門之學者亦莫弗推奨双美人花粉對於皮膚衛生的効力與發揮純眞之美其化粧的効果無不應有盡有

赤玉牌葡萄酒

品質精良老少無欺著惟有赤玉葡萄酒當飲香醇弱爲强健者加健舒筋活血之效洵在我一杯之赤玉一試便知

十五

化痔

痔漏之種類甚繁有外痔內痔腸痔之分又有瘍痔色痔血痔氣痔之別究其患痔之原因大都過熱下注醉飽行房陰虧熱甚房勞過度以致橫解筋脈精氣脫泄成瘰成塊或癢或痛者爲痔膿血淋漓管長數寸黃水紫血脫肛疼痛者爲漏本主人得家傳秘法虔製此丹無論新舊內痔外漏結核成管脫肛流血痛徹心肺速將此丹用白開水送服一丸每日三次縱使數十年極重極危之症連服一料亦可斷根不發百試百驗每瓶現大洋一元每料五瓶現大洋四元●另有雙料化痔丹功效尤速每兩瓶現大洋兩元八角每料六瓶現大洋七元如日久成管另製包愈惡痔去管簽雙料每瓶現大洋貳元單料每盒現大洋壹元內服外敷見效更速

痰

咳由痰生痰消咳止故止咳必先消痰此理人盡知之試問痰何以能消的靈消痰藥品係何種則人皆茫然矣僕體弱患咳多年消痰無法恐久咳成癆遂不惜金錢日謀消痰之藥凡流行海上及普通治痰者莫不購服其如服藥雖多痰咳益甚咳愈甚則痰愈多日廢飲食而夜不安眠神疲力乏骨瘦如柴癆象已成勢極可怖厥後購得崔氏驗製半夏麴照仿單旦夕服之以覘其效孰意吞服未幾忽思睡睡醒咳止而思飲即痰亦不使即續購一打服未罄而痰若失由是咳竟止體臻健於今三年痰咳斂跡驗製半夏可謂海內止咳消痰之無上聖品也爰述大略以介紹患痰咳者●直隸警務處王品山謹啓者天辦香廬藥房錄登

價目　每大小盒現大洋壹元貳角四△試服盒現大洋貳角　每小盒打現大洋拾參元貳角△大盒加倍

廣嗣金丹

人生未有斯身先有此腎腎爲先天之源五臟之本十二經之根而性命賴以成胎孕……[illegible]

扶陽固本丸

此丸係補天氏大醫士新發明純採雄獸之腎牡禽之髓珍異花草之精用化學法提鍊修合爲丸有水火相濟之功陰陽相生之妙性質王道功效甚速誠不可思議屢蒙歐美各醫學博士推奬故與市井牟利牛溲馬勃者實有霄壤之別無論老年少年所患陰虛陽萎之症多年不愈速服此丸快其藥性遂到箭發陽道縮蓄丹田陰陽鼓動琴瑟調和復能壯筋骨補氣血添精髓返老還童如常服此劑雖昕夕從公精神不倦不愧扶陽之秘寶補身之良藥也。主治先天不足後天戕代。命門火衰水火不濟。色慾過度腰膝酸軟。下元虛弱夢遺滑精。年老氣弱陽萎不舉。情竇早開陽莖短小。交媾不歡臨房畏縮。精竅不固交不耐久腎精衰敗交不受孕。氣血兩虧耳鳴目眩。手淫過甚精敗陽痿。百體委頓精神恍惚。服法每服五丸每天早晚空肚用白開水送下價目每盒現大洋一元每打現大洋十元雙料每盒現大洋二元新到婦科聖藥「月園」此藥專治婦女面黃肌瘦經水不調經來腹痛等症每盒現大洋貳元●外埠函購各藥一律另加郵費

西藏青果

本堂不惜巨資特由西藏運來青果其味清淡其性溫和專能化痰清熱除胃火能止咽喉疼痛口乾舌燥等症服之立能生津止渴降火滋陰清肺熱安心神寬胸利氣平喘消痰可稱獨步將此果用開水沖飲代茶與龍井無異故常服此果有百益而無一弊●大洋壹元五角合銀幣九角各省通用銀幣 奉天省城內公合銀庫胡同省長公署東首思氏香廬藥房獨家出售 天辦香廬藥房啓

上海 人壽醫藥室 餘年氏 秘製

珍珠鏡面散

沈製羊脂珍珠散專治男女老幼面上粉刺酒刺雀斑烟容紅點雙料每瓶五角現洋每料現洋兩瓶半角

沈製生髮膠

男女老幼脫髮禿頂包可生髮重新生黃髮自轉能烏黑大瓶現洋五角小瓶兩角半

美國威爾勃醫生製 奶香白玉粉

閨閣女界可代用粉請面芬香每包壹角

上海 寶羅製藥公司 湯森氏 最新發明 美容奇藥

生毛髮藥水

此藥神效生髮速凡產後病後髮枯之脫去髮者可擦之眉毛均生且破之也現每瓶大洋壹元拾打

專治雀斑 愈斑光面水

此藥專治面部斑汗斑癩斑及等神之期退有可足擦人如效極數即美光滑面部容顏也要每瓶大洋壹元

專治酒刺面皰藥水

此藥專治面皰酒刺粉刺風等將過擦能重見夜即效再愈誠根痕跡也現每瓶大洋壹元

美容奇藥皮膚白色素

此藥能令肌膚潔白細嫩專治男女老幼面上諸般不潔之症擦之立見散功奇妙神效無比每瓶現大洋壹元

美國新到補腎壯陽

美育賓

美育賓聖葯係在美國怕克德維斯製葯公司製造發行以來經歐美各國大醫生化驗試用均贊爲補壯之中第一新藥也

(功效)善能滋陰補腎添精益髓强壯筋骨扶陽固本

(主治)　先天不足腎經虧損房勞過度手淫過度遺精滑精精液缺乏精冷精清子嗣艱難陰莖短小陰萎不舉舉而不堅堅而不久房事早洩老年精衰夜多小便精神困倦頭暈眼花耳作蟬鳴行動心跳動作氣喘四肢無力腰痛腿軟形容枯瘦夜不安寐等症凡因腎虧所發各症無論新久按法服用均有特效此藥純粹補劑非市上所售之興奮品可比如無病常服永保無腎虧陽萎之虞且體質健壯精神充足而房事之快美必得其十分滿意故東西洋各大醫生每治腎虧陽萎病時必囑其服美育賓聖藥甚至性質和平效力宏富不寒不燥四時皆宜老幼可服毫無流弊眞正百發百中全球無二第一良藥也　患腎虧陽萎之人早服一日美育賓聖藥則早得一日全癒矣此藥功效甚大非徒自誇患此病者購服試用方知言無虛謬耳

定價每瓶服十二天大洋一元八角　半打九元

專治遺精腎虧陽萎病
善療色傷早洩難嗣症

東省代理店

奉天中西藥房　奉天歐美西藥號房　奉天和勝泉美西藥房　大連華西藥房　大連華泰西藥房　營口西鋪天和藥房　營口中西洪春藥房　長春中西藥房　長春泰和藥房

長春城興亞藥房　長春神同德堂　安東大福興堂　吉林五洲生藥房　吉林東升達堂　吉林育生堂　鐵嶺順義盛堂　開原福合厚堂　四平街德祥天德堂

公主嶺三合福　海城德增公　遼陽義和堂　本溪湖金泰和盛　千金寨德春興　拜泉縣華和館　望奎縣吕錦福　滿洲里西錦堂　双城縣廣生房　阿城縣世昌樂　蓋平縣盛春義永

鳳凰城大德祥堂　大石橋德和堂　遼源縣德慶會　江省東和堂　呼蘭英泰盛　綏化縣德和房　巴彥錦隆局　海倫縣記書長　錦州縣久金生　金州志義藥局

洮南縣仁和堂　鄭家屯中西藥房　安達站中東和堂　綏化縣東慶同　八面城德生堂　寧安縣永興號　熊岳新泰堂　義縣增盛　海拉爾洪春堂　滿洲里德茂盛　范家屯天德慶

東省總經理哈爾濱正陽八道街何子範西藥公司說明書函索即寄

神皋雜俎

歡迎投稿

小說

哀情短篇 梅蘭殉情小史(續)(孔質貺)

一縷情絲。兩繞心懷。金烏西墜。女僕催歸。臨行足跡欲留者再。秋波頻回。芳心幾碎。因爲愛梅。相見爲時無多。殊不願捨而遽去。蟬鳴唧唧。晚風習習。即舟激湖流之澎湃。亦難喻二人思潮洶湧。起伏不止者。歸舟去遠。影斷方回。自此愛梅逐日雖仍到校受課。惟念意中麗姝。刻不去懷。訪之同學。始悉爲巳故兒太史之女公子。幼受庭訓。長課中學。性聰慧。貌娟好。吟風咏絮。無字不香。擒賦撰詞。有何皆韻。其父母愛如拱璧。常以吾家不啻進士日之。愛梅得悉後。乃倩鄰村李媼。往爲執柯。阿母以門第懸殊却之。吾國舊婚制。皆取決於父母之命。爲父母者。又多視家境貧富爲轉移。因之怨偶孽緣。屢碍有志。作鏡離期。愛梅由求婚拒絕後。終日。徬徨繞室。萬般惆悵。每於日暮課畢。趨赴樓之左右。冀期一睹麗人。以慰渴慕之忱。死而無憾。詎料。曇花一現。青鸞信杳。數月跋涉。往返徒勞。蓋山湖上別來。已經由夏徂秋矣。既傷自己之運蹇。又恨彼人之情薄。心念綠發。泣洒紅鵑。殊不知。彼姝者。已爲還憶悴將死。纏綿於病榻間也。

心疾難醫。倉扁束手。笑蘭生來。體弱多病。由暢叙亭與愛梅相遇後。神魂縈。寢食廢。瘦骨嶙峋。日埋頭於茶鐺藥臼中。祇以意中人。良會難期。輒覺無生人之樂趣。終傭懶進。涕淚交流。雖有僕婦多人。及其慈愛之老母。噓寒問煖。百般慰解。而痛仍不少減。

電羽飛赤。白駒過隙。笑蘭病久。起動維艱。自思已去死鄉不遠。一身泡幻。百念俱灰。某夕。其母至伊病榻之前。乃執伊母手。曰。兒生不辰。命途多舛。將長辭我母。侍亡父於地下。但兒死後。母親晉餐慈躬。勿念兒短命之孤雛。兒雖在九泉。亦當瞑目。惟吾母。齡逾花甲。風燭殘年。雖海具家資。侍奉有人。而承祧尙虛。後事誰屬。是兒所痛心於吾母者。言訖。灼灼目光。頻頻視其老母之神色。伊母悲號失聲。老泪盈把。曰。老身中年。遽喪所天。慟悼孤鸞。怕看天容月色。悲歌黃鵠。喜聽午夜雞聲。孱盡困苦。備嘗酸辛。所苟延殘喘。稍堪自慰者。祇此膝前一塊肉。今兒病巳數月。屢治不痊。早須詢汝致病之原因。兒曦嚅不語。即恐病已難愈。曷詳對母言。以釋母之疑團也。

心如錐刺。泪似珠聯。阿母言雖和緩。而其心中之難過。已逐萬分。其愛麗熱泪。又如湧泉班倒出矣。此時笑蘭精神喪失。力不能支。口似言而無音。心似傷而少泪。居家惶恐。痛哭一堂。燭泪同眼泪並傾。哭聲與風聲相應。於聲音嘈雜中。僅隱隱得聞曰。孽緣。孽緣。兩聲而終。

一笠長幡。三尺孤塚。點綴荒郊曠野間。一青年。形容枯瘦。哭奠於墳前。時維九秋。金風吹得落葉滿地。瑟瑟作响。空中失羣之雁。亦哀哀悲鳴。彷彿表示。願與失意人。同情死去一般。愛梅哭泣多時。神昏意泪。思及我雖未殺伯仁。伯仁由我而死。茫茫宇宙間。除彼誰爲知己。連理枝。既未卜於今生。並蒂花。倘可期於來世。從此愛梅。死念已興。生機漸促。回家染病數日。遂與世長辭。尋彼愛人於縹緲之鄉矣。著者至此擱筆。不禁大聲疾呼曰。願天下這樣多情人。都成了眷屬。

(十四。一。十五投於興城商會)

筆記

文藝叢考(續)(陶明濬)

詩說雜記三十九

詩之爲體。繁而多變。雖在一時。當代諸家。亦各有不同。雖在一人。而前後所爲。亦迥乎不同式。故一致百慮。同歸殊途。道體既然。詩體亦何獨不然。即如張籍所爲樂府。其詞則清麗深婉。以樂府之體。非此四字。絕不能以相稱也。詩必以新麗爲主。必以鍊詞爲工。精慮以造之。細思以求之。義脉必有其別。統緒必有其宗。然後清則不致混濁。麗則不失鮮研。深則不傷於膚淺。婉則不傷於率直。偏善既張。具美可得。表裏如一。首尾相貫。若是而樂府之體備矣。蒼之淸廟而宜。播諸管絃而可。有實才以爲之楨幹。又有藻花以爲之羅蔓。安得而不傳世行遠乎。至其五言律詩。亦平淡可愛。平淡二字。淵明先生。足以當之。特其詩體爲五言古。今五言律雖音節稍有不同。而意趣格調。往往可轉移而用之。太羹玄酒。無絃之琴。何時不可有。何地不可用。用之古詩既可。用之五律。亦何獨不然。故張籍之五律。依然不失魏晉之遺軌。是可謂善學古人者矣。

談叢

燈官會(錦西嵩甦)

燈官會之舉行。燈節前夕。燈官任職拜客。投名刺於各戶。名刺上冠滑稽頭銜。類皆某處燈政使司燈政使某等字。亦使家諭戶曉。事前知所預備之意也。燈節夜間。燈官巡行查燈。凡拜客及查燈。俱乘木桿以巡行街市。新正農閒。故隨行圍觀者。有萬人空巷之概。過殷實之家。燈官必令車以徒。入門見家主人。主人備桌椅於中庭。置茶點以款待之。燈官及夫人入則並坐。衙役雁立。主人侍。恰如逢迎上司禮也。少事周旋。出。乘。巡行如初。

燈官會之規則。操持燈官會者。因公益而服務。而各角色。又多貧寠。故必豐其報酬。其報酬。或出於贈賚。或出於懲罰。而定爲成規。集腋成裘。分剖於當事者。使不致徒勞奔走。而鄉民既自願樂娛樂事宜。自能忍此犧牲。且有故意犯規。以受罰取樂者。贈賚則於燈官巡行各戶時。由戶主交衙役隨時收納。罰鏹之來源。由於違犯規則者之繳納。凡宅內不懸燈者罰。迎送燈官失時或失檢者罰。調笑燈官夫人者罰。贈賚或懲罰之物。類爲點心米麵或現錢。故燈官雖貧寠者選充。當其在任。頗表示威嚴。有信賞必罰之概。按燈官會游戲耳。而其關節恍如官場之寫眞。投名刺以拜客也。民間之迎送也。收贄敬也。分潤罰金也。處處若合符節。豈先民創辦斯會之初。已隱寓微旨歟。

燈官會之附品。祗燈官會。猶不足蔚爲大觀。故有附帶之娛樂。以資點綴。而增其興趣。除秧燈引路。鑼鼓喧闐外。其備者。有秧歌或大秧歌隨其後。二者之區分。秧歌人數少。重唱曲。團體由私人創辦。其目的在弁利。大秧歌人數多。偏重舞蹈游戲。團體由公衆集合。其目的在消遣。街接成隊。穿街過巷。鄉村中紅男綠女。雖在窮罕生活中。罔不笑逐顏開。追隨恐後。鼓粉飾太平之利器也。按風俗習慣。各地不同。此項消遣。各縣是否通行。未能遍知。第據鄉居目擊之近事。及得諸父老傳說者。不辭謭陋。詳述顛末如此。供同情者發噱焉。

創作

能工的心(六)(隱娟)

都一口同音舉那識字的。如何交涉。我們都不大詳知。只見那識字同人。與致勃勃的。大衆又齊和一聲。勞工萬歲。……晚飯以後。各自散去。就我亦回到家去。想著這爭的有理。剛到院子裏。只聽我可愛的她說。你快滾罷。我這裏用不起。又望著窗外說道。好了。……這他回來了。算了帳走。在我還不知何事。進門那女僕說道。老爺來了。老爺也在外作工。我也作工。身去口去。總爲喫穿。如今這一月所掙。纔六元錢。太太又到了日子不給。喫飯還不喫好的。買東西怕我剩錢。每日還速洗帶作淨添活計。這些活計。也當初沒講下。我不能作。說著叨叨絮絮。我妻也怠扯白臉說工不能漲。這活可非作不可。不幹拉倒。你愛滾滾著。我家也不是非你。別人不行的。你去以後。我一塊就能僱。去呀。去呀我這兒不要你。當時我一聽這話。心有不忍。勸住了她。又安慰女僕說。你去作去。月終我多給一塊。還不行嗎。女僕因聽了這話。歡歡喜喜的作去了。

她勸我道。你這是幹什麼。不加漲錢。明兒我另僱一個。還須省呢。

我聽這樣話。忙的勸說道。你不要那樣說。他是勞工。我也是勞工一分子。勞工神聖。我纔與資本家還去爭呢。我妻笑著道。你這話又錯了。他那能比的你。她要去了。准要挨餓。我們倒不關緊要。也無痛苦。怕她要支持不了。憑一個窮婆子。什麼不能作。照這樣拙笨的要一個來十個。莫說六元。五元四元。就有人爭著幹。那能像你們罷工呢？

當時我一想這話。說的也是。但是又一想我呢。當初一日。也是與人去作工。才能藝業。一點沒有。不是那西洋技師。工業專門。有什麼才能。藝術。非我不可。像我這樣兒。也不合婆子一樣。去一個來十個。莫說四十元。就當日三四元。我還是求告朋友薦舉作保。總得有這個事。若不是安心忍耐。一日要離了資本家。只怕人家不怕。我倒要受些痛苦。什麼叫燦爛的紅色花兒。我看啊。那全叫賭扯淡。赶快的覺悟罷。別的事小。喫飯大緊。莫說是資產階級。在中國土地上。一時打不破。就是西洋人。爲人要沒有專門藝業。和特長獨立的本事。擠到饑寒。赶人叫爺叫太太。也說不起。只求要有個慈善家。憐恤苦人。那就爲萬幸了。那裏能談到罷工。我趁早散了罷。正是我妻子說的。並不是沒我不行。人家倒不感痛苦。我可要眼前挨餓。我的不足。是我的浮華病。那裏是酬報少。我急早覺悟罷。

次日那識字同人。被主人送了官。說他有宣傳赤化嫌疑。衆人還有意營救。痛罵資本家的萬惡。說他爲衆人犧的罪。應起反抗。果眞是爲公爲私。有什麼別的作用。衆人因都是苦工。不能詳細。惟我被主人喚去。和顏悅色的向我說。你眞罷了。我待你不爲薄。你怎麼也跟著起鬨。果眞罷工。明日我一概換人。只因我體恤大衆。都是盲從。所以就送了一個。警教警教他。不要受了赤黨。別人再鬧。請你去轉語他們。歇了罷工的心罷。十四。一。十九春天

著述

醫人傳略(二二)(王璋)

李虔 李虔唐時人。洞明醫術。有聲當世。

張文仲 張文仲唐洛州洛陽人。少與李虔慈藏齊名。則天時爲侍御醫。公論風氣尤精。風狀百二十四。氣狀八十。治不以時。則死及之。惟頭風足氣。藥可常御。著四時輕重術十八種。隨身備急方三卷。

王燾 王燾唐王珪孫也。性至孝。爲徐州司馬。母有疾。彌年不解帶。數從高醫遊。遂窮其術。歷官給事中。鄴郡太守。治聞於時。嘗在臺閣二十年。久知洪文圖古方書數千百卷。因以所學述病論證。附以方藥符禁灼灸之法。凡一千一百有四門。書成。適在天寶中。出守大寧。故名其書曰外臺秘要。討繹精明。歷世寶之。與千金方齊名。

文苑

春日(古樂郊 康世清)

凭欄極目水天殷。把酒臨風芝艾焚。塞雁一聲寒覺去。春光二月色平分。長虹遠近疎煙隰。山徑淸幽野鳥欣。流水浮雲觀自在。忍教身世染塵氛。

春雪

世人漫道白金少。銅雀瓊臺北地饒。山滿玉枝龍蛻甲。夜催銀漏鶴沖霄。江南二月花堆粉。塞上春猶雪壓橋。底是一旋窗外月。紛紛獨對客飄蕭。

新詩

除夕(廖病梅)

一件二十二歲的衣裳。
在北風寒冷的夜裏。
脫下來了！
我亦着全身。
沒有一點不適宜的感覺！
但是我的精神—
不像以前那樣的靈敏！
這就是管過時間不停的滋味！
怎麼不是縮短我的壽命呢？
還是強似人們爲着生活問題
低着頭不管時間的行走。
都入了死神的羅幕裏！
我要告訴你們—
這種生活的苦處！
—槍子—炮彈—
一閃閃地過去！
誰來保持一秒鐘的生命？
悲哀就永留在心靈上！
死神還獰惡地笑着說。
決不能教你們痛快的死呀！
咳！
血管的震動！
那有一會的沉默呵。
我說我們的青年。
重建設個人的方針。
向幸福園裏謀生活吧！
別看那—
山陵似的白骨！
河流似的紅血！

……十四，二，三除夕夜寫於彼芸齋……

血淚(蒲儀)

一

杯裡盛着上帝賜我的血。
我想洗盡天鵝玉毫。
蘸着他在我雪淨的手絹上
寫几個字。
但我不知應該寫什麼？
亂灑在上邊吧。
他偏不像桃花。像梅花。
因爲我愛梅花。

二

杯裏盛着上帝賜我的淚。
我想洗盡天鵝玉毫。
蘸着他在我紫羅蘭的襟上
寫几個字。
但我不知應該寫什麼？
亂灑在上邊吧。
他不像雪花。像繁星。
因爲我愛繁星。

新潮飛沫

藝術家的欣賞和安慰

藝術家的欣賞觀念

在我們冷寞的社會裏藝術兩字居然有人注意起來而關於藝術上的作品也能引起許多人的欣賞不可不喜對過我總覺得現在藝術家眞眞關於藝術上有價値的作品還是很少人們不於藝術上欣賞也沒有到眞能領略藝術本體的程度在一方雖因爲若自己金錢上的要求不得不利用社會弱點以投合人們心裏暢滿其經濟上的收獲但此種色彩愈濃厚愈失藝術上的眞價値惟可憐一班盲目的欣賞者還狂熱怪叫鼓掌以鳴得意試問在這種薰陶之下人心那不愈壞社會那不愈墮落呢那藝術家理想中所盼望的藝術世界何等高潔所銜的使命何等重大而其結果竟到這般境地豈非藝術家絕大的一個差誤麼藝術家有一句信條『藝術是作家人格的反映』什麼叫做藝術什麼叫作人格作家對此能無慚愧麼中國的藝術雖不能說尙在幼稚時代但人們的觀念作家的自身都視爲無關重要的消遣品可以糊亂做可以糊亂看那知你說他無足輕重他骨子裏潛伏着的暗勢力彌漫開來如同深黑的紗幔一重一重把人鮮紅的良心褁住使內外盡是黑暗不見一線光明是作家一件大罪過現今所望的仍在藝術家身上要覺悟起來有『放下屠刀立地成佛』的態度改變新趨向勇往直前地把眞藝術湧現出來將人類一切的邪惡兇橫融化在詩歌裡或音樂裏或電影裏或雕刻裏是藝術家唯一的責任然而藝術家的作品是要人欣賞的你獨唱高調或如宣教師講經乾燥無味那裏引起人們的興趣是的藝術家的作品是立意在『美』的觀念上才能鼓動人的快感但須第一立定觀念藝術的作品是作家取個人種種觀察感化人生的不是人生來感化作家的若藝術家永持這種觀念於藝術前途必放奇異色彩(未完)

實業欄

◎美國商品出口額

概況

美國商品暢銷於世界各國其出口額之增多有加無已一九二四年可謂經濟豐裕之年其貿易狀況頗有足資述記者自去年九月至本年七月出口至歐洲商品極多總額達二〇〇〇〇〇〇〇〇金元又自去年九月至本年九月者十二月間由歐洲運至美洲商品總額價値一〇〇〇〇〇〇〇〇金元同時由美國運往歐洲各國商品則値二〇六〇〇〇〇〇〇〇金元再自前年九月至去年九月之十二月間出口總額則爲一八九五〇〇〇〇〇〇元今年相當時間僅得九八五〇〇〇〇〇〇元二者比較實減百分之八同一商品在一貿易之下結果竟有極大之區別美國於過去十一閱月中出口貨總値一二一四〇〇〇〇〇〇金元若以此額與同時期同種類而出口總値爲一一八〇〇〇〇〇〇〇金元比較相差至四一四〇〇〇〇〇〇金元反之進口貨總額一三〇八〇〇〇〇〇〇金元與一三三三〇〇〇〇〇〇〇金元比較減少一五〇〇〇〇〇〇〇金元去年美洲運往亞洲與大西洋沿岸商品其價共値六七二〇〇〇〇〇〇金元同時進口至美洲貨物則値九二一〇〇〇〇〇〇〇金元此中差別者爲二七二〇〇〇〇〇〇〇美金與五〇八〇〇〇〇〇〇〇美金之比較者爲九二一〇〇〇〇〇〇美金與九七〇〇〇〇〇〇〇美金之比至於運往非洲之出口額爲五九〇〇〇〇〇〇〇之比而由非洲入口之貨爲六六〇〇〇〇〇〇與八六〇〇〇〇〇〇〇之比此十一閱月出口總額爲四〇〇五〇〇〇〇〇〇美金與三六三七〇〇〇〇〇〇美金之比較前增加百分之十進口一項則爲三二八〇〇〇〇〇〇〇美金與三四六一〇〇〇〇〇〇〇美金減少百分之五據上述情形進口貨減少而出口額增加於是世界各國無論其工業發達與否原料一項莫不仰給美國加以棉花一項而論今年十閱月間出口總額達八二一〇〇〇〇〇〇美金去年同時出口總額六〇五〇〇〇〇〇〇〇美金比較增加二〇〇〇〇〇〇〇〇美金次之如生銅一項一九二四年之出口額殺至十月已達八〇七〇〇〇〇〇〇〇磅去年同時之出口額則爲六一一〇〇〇〇〇〇〇磅二者總値則爲一一七〇〇〇〇〇〇〇金元與九二〇〇〇〇〇〇〇金元之比此種原料之輸出大部份均以歐洲爲銷場而製造品之出口則以亞非兩洲銷行最多去年十個月間製造品之出口總額達一七六三〇〇〇〇〇〇〇金元

◎呢絨交易日見停滯

▲上海十八日通信云 呢絨市況近日毫無開展因客路交易完全停頓本街各帮以陰歷年關伊邇銀根緊急亦失其活動能力故公會形勢寂寞已極惟掮客字號因川時機間有吸收售盤均無標準蓋賣方以不及周轉忍痛脫卸買方則盡量抑低厚貨大衣呢已落令絕不見有成交駝絨寬緊條子及純素因有春場銷路市面尙定長毛單面雙面皆益疲茲分述於後

▲雨衣呢 此貨今雖絕無去胃然貨不多春銷需要極大故賣方猶非萬不得已均不願脫手故市價甚定公平紗面開一兩六錢捷利一兩五錢八分兆豐一兩七錢五分榮泰二兩三錢五分德記絲條二兩五錢九分信記二兩五錢五分榮泰二兩六錢一分開去來

▲直貢呢 元直貢呢昨市三號貨作單雙面均呆 場帮有二箱交易頭二號均不動市盤以頭號爲穩和豐三兩七錢榮泰五兩一錢五分德記曹通三兩三錢八分志大三兩五錢祥興三號三兩一錢五分公平三兩二錢灰直貢呢無交易仁德三兩二錢賊厘三兩三錢七分半

招生

滿鐵 遼陽商業學校

宗旨 本校對於中國學生施行中等商業教育爲目的
年限 三個年卒業
報名 至陽歷三月五日爲止
考期 陽歷三月五日六日兩日
考目 須繳本人當年小像片無者不得入場 第一學年國文算術日語公學堂高級畢業程度 第二學年國文算術日語公學堂高級畢業程度
人員 第一學年約四十名 第二學年約二十五名
特典 一概不收學費 學生歸家或旅行時均給半票 本校有寄宿舍學生自備膳費外所有費用均由本校擔任 畢業時送入銀行公司任事
備考 欲詳悉本校規則可向南滿車站機關或本校詢問若函詢時可隨寄郵票二分無者恕不答覆

奉天 興順西絲房大樓落成新張廣告

敬啓者敝號向在省城四平街東頭路北開設絲房貨精價廉久蒙各界嘉許不勝感激茲爲擴充營業起見特於院內建築三層樓房靠舊樓西偏開洋式大門以利貴客通行增辦蘇杭各名廠奇綢異緞綵綢紗精細綢貨男女禮服及東西兩洋增鸞呢絨羽毛嗶嘰花素布疋普通川品兼置各種輕裘以應貴需而酬顧客之雅已於夏歷十月十六日重張新市特別減價以廣招徠附備彩票萬份彩彩不空茲已將罄復重備萬份較前優厚藉振顧主之熱忱恐未週知特登報聲明
併代理蓋平洪興隆各色繭綢以及双絲大綢淸水煉綢雜色花各等綢物美價廉批發零售恐未週知登報聲明

本號主人謹啓

公主嶺農業學校招生

宗旨 授以農業教育
修業年限 預科一年 本科二年
額數 預科三十名 本科十名
資格 預科小學校高級卒業與同等學力者(但須經縣公署保送) 本科公學堂卒業或有同等學力者
年齡 十四歲至拾八
報名處 限二月廿八日(陰歷二月六)止 預科在各教育公所投考 本科在本校
考期 本科三月廿一二兩日(陰歷二月廿七八)
科目 日語 算術 試問
學費 免收
宿舍 由校備用
特典 月助學生金三元 歸省給半票
開學 四月一
注意 保各縣送學生依次取錄額滿不收 詳章預科向各教育公所取閱本科向本校索閱

諸君請看

本號精製洋式帳簿裝訂罫線修理各樣書籍字典物美價廉倘蒙垂顧竭誠歡迎

奉天加茂町 奉天帳簿製造所

經濟界之羅盤針

奉天 取引鈔票與我社

現在奉票與從來奉票之異也係因世界的大勢而有漲落欲謀鈔票之行市之良否非僅賴銀之小區域之強弱耳最宜注意世界之大勢特此我社之通信原由山東洋及全歐美各國就中通信之經緯均具獨自之設施有志於實業者請利用斯界之權威通信想尤善策也

商業通信

營業科目 各種商況調查通信 銀行會社通信用達 新聞雜誌原稿通信 日刊商業通信發行

營業案內進呈

奉天加茂町九番地 日本商業通信支社 滿洲商業通信社
電話 七四七一五六 一八六三一五七 私設電信線一四五一六三一回線

本支社所在地
東京 大阪 名古屋 神戶 下關 佐世保 長崎 朝鮮 釜山 大邱 京城 群山 平壤 仁川 元山 義州 鎭南浦 新義州 上海 中國 大連 奉天 鐵嶺 長春 開原 哈爾濱 其他倫敦 紐約等處皆有聯絡

奉省裕民儲蓄會續股廣告

本會因擴充營業經董事會議決續招股本小洋四十八萬元每股三十六元不加收公積金章程函索即寄有志儲蓄者盍興乎來

地址大西關裕民儲蓄會 經理盧景贄謹啓

奉省裕民儲蓄會公告

本會民國十三年終結賬股東應得股息紅利優先股每元年利二分六厘六毫七絲普通股每元年利二分四厘六毫七絲經董事會審查完畢訂於二月一日起付息屆期祈各股東持息摺來會領取此佈

廣告

物 福助 三九一〇〇
現 扇面 三七〇〇
一斑
最高〇下一度九 高 一〇度五
最低〇下一八度三 高 五度四

專治白帶過多腰腿痠疼經血不調子宮寒冷久不受孕 各種癆病神效藥性和平功效偉大

輕者三盒全愈重者半打除根每盒大洋一元五角半打七元五角各埠均有經售處 無處購買函購皆可郵寄

白帶片

總發行哈爾濱道外十五道街

韓奇峯大藥房

清血〇解毒

大喜丸

如患花柳病快服大喜丸

患軟硬性下疳魚口便毒者不可不服大喜丸患梅入骨四肢疼痛者不可不服大喜丸打藥針數次復犯發生耳聾頭痛者尤不可不服大喜丸患過花柳已愈者亦可服之除根不犯藥性和平功效偉大 輕者半打全愈重者一打除根 每打大洋六元

獨家經售 哈爾濱道外十五道街 韓奇峯大藥房

株式會社 大連機械製作所 奉天支店

水道及瓦斯用。鑄鐵管一切並鑄鐵鑄鋼製罐。鐵道車輛諸機械。器具。製作販賣。鐵工。修繕請負。

奉天西塔大街三丁目 電話長二〇三番 振替大連七二三番

帝國火災保險株式會社

資本總額金一千萬圓

大連市越後町三三番地（電話六二九三〇番 振替口座大連九六番）

大連支社 代表者 丹羽幸夫

一日本全國農工銀行總裁皆是本公司常事及議員也
一凡房產貨物家器衣服等類均可保險
一日本全國及中國朝鮮各埠皆設有支社並代理店

本號專營撫順各種塊煤與元煤煤質耐燒價亦克己中外馳名銷尤廣非他處煤炭所可同日語也倘承惠顧敝號竭誠歡迎

奉天小西邊門外 煤炭商 義昌號 日長電話七四五番

風寒・發熱・心熱

服用一包奏效神速

九條藥局之

敦布庫

（藥價廿錢四十錢一圓）大阪東區高麗橋二丁目電停前

九條藥局竹村製劑所 藥劑師竹村幸次郎

振替大阪一八一六一番 全國到處藥店皆有發售

奉天德慶增藥局

神效補天丹 主治先天不足後天虧損諸虛百損五勞七傷脾腎兩虧飲食無味四肢困倦筋骨酸軟面黃肌瘦咳嗽虛喘填精補髓腎強添潮滿常出涼汗長腸種子燒丹用壯元陽滋補下元之神藥也 每觔定價奉洋四元

虎骨延壽酒 主治遠年近日腰腿疼痛半身不隨口眼歪斜左癱右瘓手足麻木兼治婦人手脈不調乾血勞傷子宮寒冷久不受孕以及虛勞等症並皆治之常服者有延年益壽長生不老之功 每瓶半觔定價奉洋貳元

加味二仙丹 夫腸風下血者乃大便出血故也因臟腑積濕熱成毒風邪胃腸胃流熱氣血逆亂榮衛久不愈元氣下陷面色痿黃不思飲食無論驚前後遠年近日服之神效 每丸價洋三角

烏鷄調經丸 主治婦女經脈不調赶前錯後或多或少或色淡如水黑成紫塊崩漏不止赤白帶下經前腹痛四肢無力以致手寒經閉滿腹積塊經脈不安子宮寒冷久不受孕患此症者服之無不神效 每丸定價洋貳角

玉龍化積膏 專貼男婦腰腿疼痛諸般積聚逆氣不舒胸膈膨悶手足麻木以及氣積食積血積痞積痞塊痢疾泄瀉男子遺精痛氣小兒蟲積偏墜疝痞等症並皆治之此膏非普通膏藥可比貼之收效甚速 每貼洋捌角

回陽化陰膏 此膏專貼陰疽之類如瘰癧鼠瘡流注痰核石疽乳巖失榮橫痃海底疑疽是皮色不變之惡核陰疽以及疔毒惡瘡魚口便毒等症皆能治之凡用此膏如瘡破者內能拔毒生肌未破者內消而愈 每兩洋四角

虎骨熊油膏 此膏善舒男婦血中之結風寒癱瘓筋骨痛疼痞化積聚堅男子腎虛腎寒痛氣手足麻木腰腿困酸無力婦女經閉子宮寒冷久不孕育小兒乳食痞積蟲積偏墜等症此膏效驗甚速 每張價洋八角

牛黃安宮丸 治三十六般瘋疾口眼歪斜不省人事火燄極重傷寒陽極譫語往妄循衣摸床中風中痰中火中惡中毒發厥神昏以及小兒五癇驚風抽搐痰喘瘟疹不出悶痧斑疹服之神效 每服一丸價洋叁元

本號開設奉天小北關白塔寺東以上各藥東省各城鎮均有代理外埠函購郵費自備 中國電話二百九十二號

鐘表與世界潮流的關係

世界文明動息有時鐘表為計時的機械人們要規定準足的時刻不可不備一具可靠的鐘表亨得利公司的鐘表事業創辦到今已經了四十多年各處分號達了四十餘家牌子最老貨色最精而且價值公道還有一樁最便利最信用的事就是鐘表賣出去都有保修的証據而且各處分號都可代為免費修理所以買過亨得利鐘表的人們沒有一個不交口稱道的呀修理部特聘請專門技師代客修理鐘表取費極廉並給保証以資用信

第一發行所 第二發行所 均奉天大西門裡 中國電話九七二

第三支店奉天日站千代田通琴平町口

亨得利鐘表部啓

滿鐵 [illegible]

營業課目

電裝電械 硬煤烟煤羊毛皮件呢絨 包辦工程
各種機械 五穀雜貨電氣機械器具
鐵道材料 海味肥料瀛車並其材料 代理
五金雜貨 油類木料焦炭硫礦黑鉛
銅鐵水管 道木洋火綿花洋絲洋布 水火保險

株式會社 大倉組

總行日本東京市京橋區銀座三〇七

分行北京、天津、上海、九江、香港、營口、安東、倫敦、紐育、漢堡、西士呢、大連、本溪湖、及日本各地

奉天出張所 奉天十間房（日電話五六五番）

彌增黑髮艷麗之植物性

金鶴頭油

煉香油 金鶴波碼脫

（現品縮寫）

金鶴の化粧品 本舖 野村外吉商店

奉天西門子電機廠

總廠設在德國柏林廣樂等處全世界分行三百餘處廠內職工十二萬人分設中國上海北京等十餘埠供給各種機器略述如次

▲創辦電燈廠全部機器以及電動機等各種電機電器
▲自動式共電式磁石式電話機各種電報機
▲陸用船用航空用大小無線電機
▲鋼軌機關車客貨車鐵路橋梁以及各種鐵路材料
▲採鑛機器以及自來水洋灰紡績造紙麵粉等各種機器
▲發勞托汽車臥吞電泡以及各種電料

本廠並爲德國萊西愛爾勒鋼鉄機器聯合公司二十一大廠駐華總代表各部德工師在中國已有二十年之經驗倘承垂顧竭誠歡迎

奉天商埠地三經路東七號 電報掛號六〇〇七 奉天電話一五三五

石工用八角鋼
及物用方鋼
開礦用八角鋼
鐵工用八元鋼

▼優秀無比 ▼在庫豐富

梅印鋼

▼價格至廉 ▲致富之基

注意 備有說明及書類樓當用函索以並奉贈

代理店 盛記棧 大連市吉野町 電話四九八六番

發賣元 鳥羽洋行 大連

鐵道、鑛山 諸工業用 機器工具 發動機 電動機 金庫 衡器 油漆 器機油 洋灰、銅鐵材料

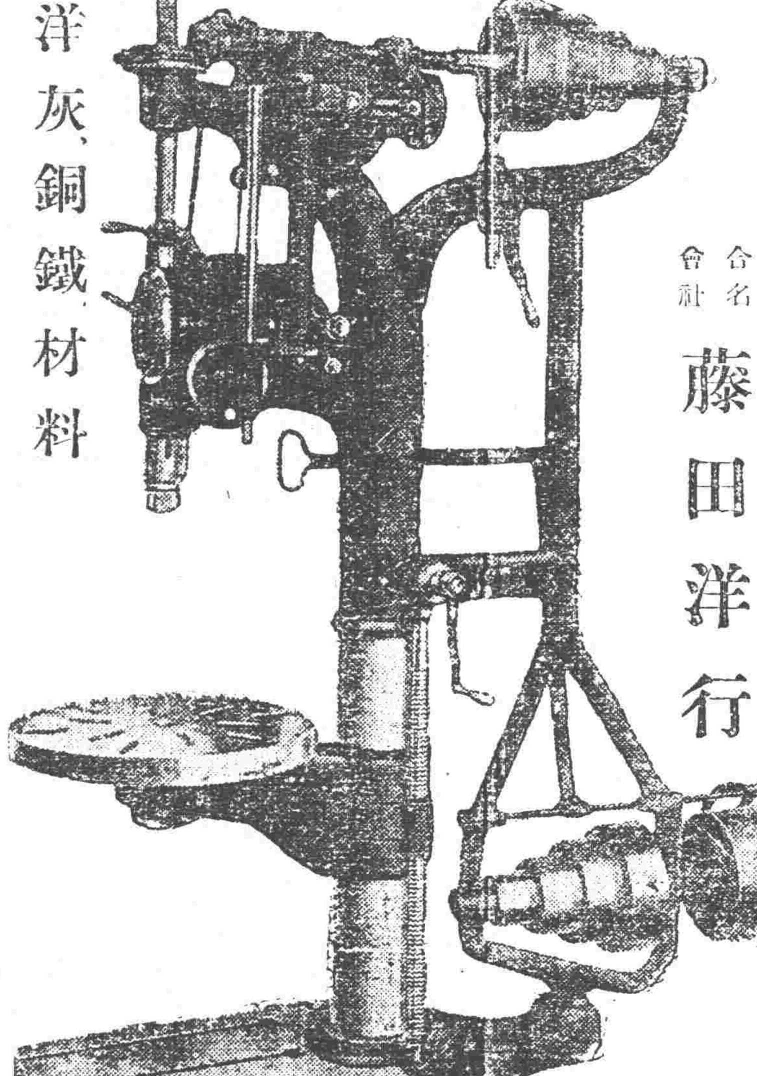

合名會社 藤田洋行 奉天浪速通三層大樓房

(5)

東三省官銀號總號廣告

本銀號資本總額奉大洋貳千萬圓東省重要地點及京津申魯各地均設有分號及通匯機關專辦匯兌押匯抵押放欵貼現放欵保證放欵以及收受定期活期各種存欵并設有倉庫以備堆存押欵貨物利息匯水無不允辦事手續異常敏捷凡蒙惠顧無任歡迎

茲將總分號營業要目列載於後

甲 匯兌 乙 押匯 丙 各種放欵 丁 各種存欵 戊 倉庫

奉天 開原 鐵嶺 遼陽 營口 安東 長春 吉林 哈爾濱 黑龍江 北京 天津 上海 大連 四平街 洮南 鄭家屯 通遼 新民 錦縣 綏化 海城 公主嶺 范家屯 [illegible]

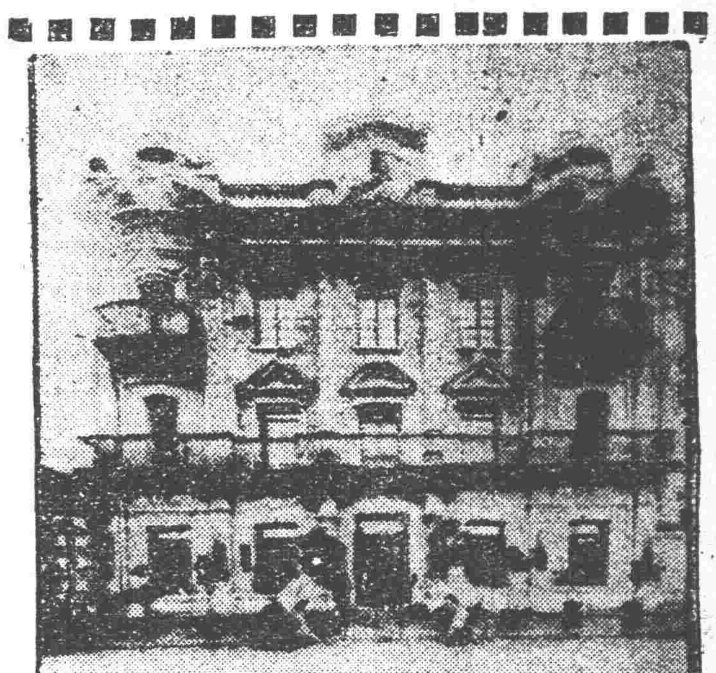

奉天城內同義合綢緞布莊

本號統辦環球貨品國內土產專選名廠純絨絹緞閃緞花羅男女禮服京壽彩幛交際禮品絲絨織物應有盡有無不俱備批發零市定價從廉郵號原爲便利外埠顧客設有專司函售倘蒙各埠諸君函購衣料等貨郵寄敏捷決不致悞如蒙賜顧無任歡迎

代理 雷允上六神丸 獨秘王樹神油

綢緞批發 軍服部

中國電話 四九七 四九九 五〇〇號

144